

Communauté de Communes du Canton de Rumilly

RAPPORT D'ACTIVITES

Année 2010



Publication février 2011



Conformément aux obligations définies par l'article 40 de la Loi N°99-586 du 12 Juillet 1999 relative « au renforcement et à la simplification de la coopération intercommunale », ce rapport dont c'est la dixième édition a pour objectif de présenter la Communauté de Communes et ses activités.

Désormais établi sur l'année civile, ce rapport préparé par les services, est adressé par le Président, en début d'année 2011 au maire de chacune des communes membres accompagné du compte administratif.

Il doit faire l'objet d'une communication par le maire au conseil municipal en séance publique au cours de laquelle les délégués de la commune au conseil communautaire sont entendus.

Afin de vous apporter une information récente, cette 10^e édition du rapport d'activité de la Communauté de Communes présente les actions de la structure intercommunale de l'année 2010. Cette année a été consacrée notamment aux décisions favorables pour la prise de compétence en assainissement collectif et eau potable.

Vous en souhaitant bonne lecture et surtout bons débats !

Le Président, Pierre BLANC

Fonctionnement de la Communauté de Communes p. 3

Instances
Projet communautaire
Services

Aménagement de l'Espace et Développement Economique p. 9

Animation économique
Zones d'activités économiques intercommunales
Partenaires économiques
Actions économiques

Services à la Population p. 11

Portage de repas à domicile
Relais Itinérant Assistants Maternels et Parents
Etude Petite Enfance
Accessibilité aux personnes handicapées
Insertion

Environnement et développement durable p. 19

Service Eau et assainissement
Ordures ménagères
Projet : centre de stockage des déchets inertes

Transports, déplacements et infrastructures p. 24

Transports scolaires

Logement p. 27

Programme Local de l'Habitat
Gens du Voyage
Locaux de la C3R

Tourisme, sport, culture p. 29

Sentiers PDIPR pédestres
Eveil musical
Cinéma d'été en plein air
Politique touristique
Office de tourisme

Réseau de secrétaire de mairie p. 32

Communication p. 33

Finances p. 36

Délibérations du Conseil Communautaire p. 43

Affaires juridiques et marchés publics p. 46

■ ■ ■ Fonctionnement de la Communauté de Communes

La Communauté de Communes du Canton de Rumilly (C3R) regroupe 18 communes pour une population estimée en 2009 à 27 151 habitants (source Préfecture population DGF).

Depuis 10 ans, la Communauté de Communes a apporté une nouvelle dynamique cantonale tout en préservant l'identité de chaque commune.

La carte du canton avec les délégués communautaires

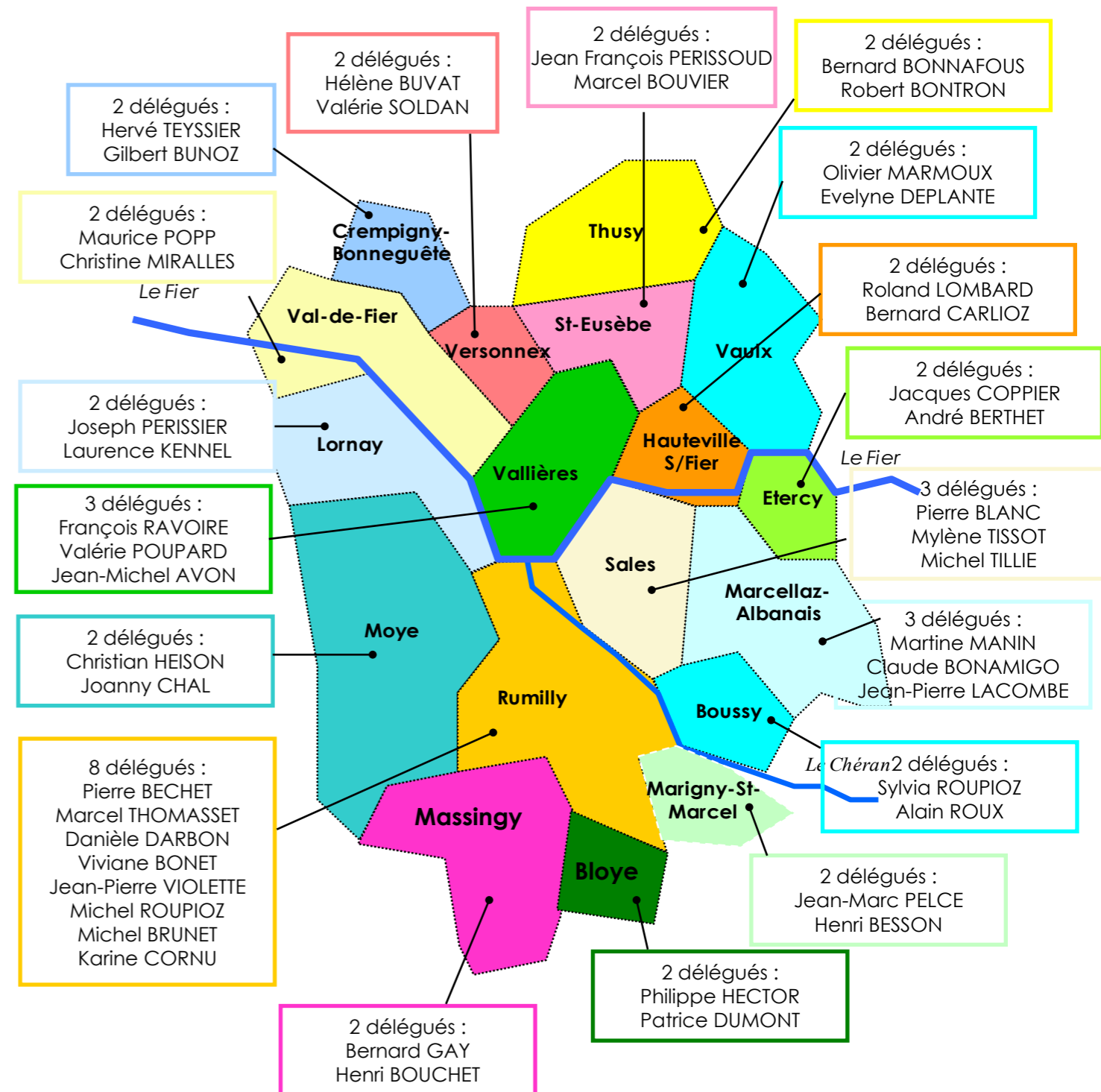

■ Instances

Le Conseil communautaire

La Communauté de Communes du Canton de Rumilly est administrée par un **Conseil Communautaire** composé de 45 délégués titulaires et d'autant de suppléants. Ses membres sont issus des conseils municipaux des 18 communes membres. Cette instance a pour objet de régler et de délibérer sur les affaires de la Communauté de communes.

L'exécutif

L'Exécutif constitué du président, de 7 vice-présidents, du conseiller général et du secrétaire de bureau, s'est réuni **22 fois** en amont des réunions de bureau.

Le bureau

Le bureau se compose de 20 membres (l'exécutif et 10 membres). Il s'est réuni **13 fois** pour préparer les conseils communautaires et pour débattre des projets de la Communauté de Communes.

Les commissions

Elles sont organisées en fonction des compétences de la Communauté de Communes et présidées par les vice-présidents. Elles ont en charge la **préparation des projets et le suivi des actions**. Les commissions ont un rôle de propositions au bureau. La commission Communication est composée de membres issus des autres commissions.

■ Aménagement de l'espace et développement économique

1^{er} Vice-président : M. Pierre BECHET

Nombre de réunions : 4

■ Services à la population, relations avec les communes et les élus

2^{ème} Vice-Présidente : Mme Martine MANIN

Nombre de réunions : 10

■ Environnement et développement durable

3^{ème} Vice-président : M. Maurice POPP

Nombre de réunions : 9

■ Transports, déplacements et infrastructures

4^{ème} Vice-président : M. Roland LOMBARD

Nombre de réunions : 4

■ Logement et accueil des gens du voyage

5^{ème} Vice-présidente : Mme Sylvia ROUPIOZ

Nombre de réunions : 5

■ Tourisme, sport, culture

6^{ème} Vice-présidente : Mme Hélène BUVAT

Nombre de réunions : 8

■ Communication

6^{ème} Vice-président : Mme Hélène BUVAT

Nombre de réunions : 5

■ Finances

7^{ème} Vice-président : M. François RAVOIRE

Nombre de réunions : 3

■ Mutualisation des moyens et services (commission créée en 2010)

Président : M. Pierre BLANC

Nombre de réunions : 3

Soit un total de **55 réunions**

■ Projet communautaire

Le projet de mandat a été voté en conseil communautaire le 4 mai 2009. C'est l'aboutissement d'une réflexion collaborative entre les 18 communes qui fixe les orientations de la C3R à plus ou moins long terme.

L'état des lieux des actions du projet communautaire :

■ ■ ■ L'Aménagement du territoire

« Un territoire mieux maîtrisé... pour un territoire actif, d'équilibre et de qualité de vie »

Réalisé	En cours	Non réalisé
		Long terme

- Organiser le territoire sur l'armature ville/bourgs/villages
- Maîtriser le développement résidentiel et limiter la consommation d'espace
- Conforter et diversifier l'économie
- Favoriser un développement commercial complémentaire des pôles annecien et aixois
- Développer un tourisme de proximité respectueux de l'environnement
- Organiser la croissance des déplacements
- Préserver et valoriser les atouts agricoles et environnementaux du territoire
- Construire une identité du territoire

■ ■ ■ Le Développement économique

« Un territoire autonome en matière de développement économique et d'emploi »

Réalisé	En cours	Non réalisé
Court terme		

- Création de zones d'activités
- Accueil de nouvelles entreprises et aide à la création d'entreprises
- Promotion économique dont étude de faisabilité d'un hall d'expo
- Observatoire des mutations économiques et aide à la restructuration
- Programme d'actions en faveur du commerce et de l'artisanat (FISAC)
- Accompagner les entreprises existantes (partenariat avec le CAE)
- Soutien à l'activité agricole

	Moyen terme	
--	-------------	--

- Prise de compétence globale en matière de développement économique
- Mise en place de la Taxe Professionnelle Unique (TPU)
- Politique en faveur de l'emploi et de l'insertion économique
- Qualité environnementale des ZAE

		Long terme
--	--	------------

- Création de pépinières d'entreprises

■ ■ ■ Les Services à la population

« Un territoire solidaire : un territoire du bien vivre ensemble ou chacun trouve sa place »

Réalisé	En cours	Non réalisé
Court terme		
<ul style="list-style-type: none"> • Insertion • Politique de prévention (délinquance...) • Actions en faveur du public handicapé 		
	Moyen à long terme	
<ul style="list-style-type: none"> • Prise de compétence petite enfance • Création d'un Centre Intercommunal d'Action Sociale (CIAS) 		

■ ■ ■ L'Environnement et le Développement Durable

« Un territoire préservé par une gestion durable de ses ressources et de ses déchets »

Réalisé	En cours	Non réalisé
Court terme		
<ul style="list-style-type: none"> • Assainissement collectif : prise de compétence • Eau potable : schéma directeur et prise de compétence • Déchets : <ul style="list-style-type: none"> - Création d'une Installation de Stockage des Déchets Inertes (ISDI) - Modalités du partenariat avec le SITO 		
	Moyen terme	
<ul style="list-style-type: none"> • Politique de Développement durable (type Agenda 21) et d'économie d'énergie 		

■ ■ ■ Les Déplacements : Transports, Infrastructures

« Un territoire ouvert sur les réseaux périphériques et aux déplacements internes rationalisés »

Réalisé	En cours	Non réalisé
Court terme		
<ul style="list-style-type: none"> • Transports scolaires : réalisation d'un bilan de l'exercice de la compétence • Déplacements et Transports : réalisation d'un schéma de transports et de déplacements à l'échelle de l'Albanais (prenant en compte les infrastructures, les déplacements doux, le covoiturage et le public handicapé...) • Infrastructures : partenariat avec le Conseil Général pour les projets de liaison Rumilly-Alby et du contournement Nord Est de Rumilly 		
	Moyen terme	
<ul style="list-style-type: none"> • Développement du transport collectif (en partenariat avec la Région, le Département....) 		

■ ■ ■ L'Habitat

« Un territoire qui maîtrise la croissance de l'habitat et la consommation foncière en garantissant l'équilibre social et les réponses aux besoins en logements »

Réalisé	En cours	Non réalisé
Court terme		
<ul style="list-style-type: none"> • Programme Local de l'Habitat (PLH) : développement des logements aidés, politique foncière, économies d'énergie, assistance technique aux communes, réhabilitation... • Accueil des Gens du voyage : suivi des stationnements, révision du schéma départemental • Instruction de l'urbanisme/ et/ou PLU : mutualisation des services (assistance technique et administrative) • Locaux : suivi du chantier, agencement intérieur, photovoltaïque, financement... 		

■ ■ ■ Tourisme, Sport, Culture

« Un territoire vivant qui facilite l'accès pour tous aux sports et à la culture et avec un tourisme dynamique »

Réalisé	En cours	Non réalisé
Court terme		
<ul style="list-style-type: none"> • Tourisme : mise en place d'une politique de promotion touristique • Culture : développement d'un parcours culturel : <ul style="list-style-type: none"> - accès au pôle culturel de Rumilly et à la culture en milieu rural : animations, lecture à domicile... - Enseignement musical : <ul style="list-style-type: none"> Partenariat avec l'École de musique Eveil musical : politique globale unique - Favoriser l'accès à Internet pour tous (identification des besoins...) 		
	Moyen terme	
<ul style="list-style-type: none"> • Piscine couverte : étude de faisabilité • Réflexion sur une mutualisation des équipements sportifs 		



■ Services

■ Le personnel des services

Les effectifs de la Communauté de Communes et du SIGAL au 31 décembre 2010. La gestion administrative et financière du SIGAL est confiée à la Communauté de Communes du Canton de Rumilly et à son personnel.

Administration Générale

Directeur Général des Services : Franck ETAIX

Accueil Secrétariat :

Responsable : Caroline D'ACUNTO*
Secrétaire : Isabelle TREHOUT
Sophie SIMON
* Remplaçante : Sandrine EVRARD

Affaires juridiques / Marchés publics

Responsable : Sonia JOUANIN

Ressources Humaines

Responsable : Maryline GARCIN

Finances / Comptabilité

Responsable : Nathalie CHAVANEL
Assistante : Mélanie SEGRET

Communication

Responsable : Laëtitia ALLEON
Assistante : Karen BERTHET (apprentie)

Secrétariat de mairie itinérant

Secrétaire de mairie itinérante : Audrey DAVIET

Transports scolaires

Responsable : Michèle BONNET
Assistants : Dominique LAGON
Emilie TRANCHANT

Service Eau et Assainissement

Responsable du service : Yvonnick DELABROSSE
Secrétaire : Stéphanie TALGUEN
Responsable SPANC : Emilie FLANDIN
Assistant SPANC : Christophe PITILLI
Agent d'exploitation : Tatiana DELERUE

Portage de repas à domicile

Responsable : Maryline GARCIN
Assistante : Stéphanie TALGUEN
Agents de portage : Isabelle BOURDON
Sylvie ALENTORAN
Nelly GOUDE*
Emilie TRANCHANT*
*Remplaçantes : Gisèle BERTHET
Stéphanie WEISSLINGER

Relais Itinérant Assistants Maternels et Parent

Animatrices co-responsables :
Anne PATARD et Marie-Luce PERDRIX*
Secrétaire : Laurence VALENTIN
* Remplaçante : Marie-Jo PETTRINI

Service de portage de repas à domicile

Animatrices co-responsables :
Anne

Office de tourisme

Responsable : Aline ZANGER

Développement local (SIGAL)

Chargée de mission : Sylvie AMZI

Plateforme des services à domicile (SIGAL)

Reponsable : Dominique LUPETTI
Assistante : Isabelle GRUBER

Habitat (SIGAL)

Chargée de mission : Marie-Laure BOULET*
*Remplaçant : Arnaud DELETRAZ

Economie (SIGAL, C3R, CCPA)

Chargée de mission : Virginie CANAC

■ Les recrutements et mouvements de personnel intervenus en 2010 :

Départs : Eric GUERIN, responsable SPANC
Véronique VERGAIN, coordinatrice plateforme
Michèle BONNET, responsable Service des Transports scolaires (retraite)

Arrivées : Sonia JOUANIN, responsable marchés publics / affaires juridiques 22/02/2010
Virginie CANAC, chargée de mission économie (SIGAL) 01/03/2010
Sophie SIMON, assistante accueil / secrétariat 26/05/2010
Dominique LUPETTI, coordinatrice plateforme (SIGAL) 01/07/2010
Karen BERTHET, apprentie stagiaire Communication 01/09/2010
Christophe PITILLI, assistant SPANC 15/10/2010
Tatiana DELERUE, agent exploitation des réseaux 01/12/2010

Congés parentaux : Laurent DUMAS, responsable affaires juridiques depuis le 01/09/2009
Nelly GOUDE, agent de livraison depuis le 16/09/2010

Disponibilité : Marie-Luce PERDRIX, animatrice depuis le 01/12/2010

■ ■ ■ Aménagement de l'espace et développement économique

■ Animation économique et partenariale

Le SIGAL a recruté une Chargée de Mission Développement Economique depuis le 1er mars 2010. Elle est mise à disposition des deux Communautés de Communes membres du Syndicat selon la répartition suivante :

- 30% pour la Communauté de Communes du Canton de Rumilly (C3R),
- 50% pour la Communauté de Communes du Pays d'Alby (C.C.P.A.) et,
- 20% pour la coordination des actions économiques du SIGAL.

■ Zones d'activités économiques intercommunales

■ Zones d'activités économiques du « Petit Martenex » et de « Madrid »

Au travers de sa compétence « Etudes, réalisation et gestion de nouvelles zones d'activités intercommunales », la Communauté de Communes a recruté un regroupement de sociétés pour la maîtrise d'œuvre concernant la création des zones d'activités du « Petit Martenex » et de « Madrid », sur Rumilly.

Le **Groupement autour de Viatec-Altus** d'Allonzier la Caille possède de nombreuses compétences juridique, urbanisme, architecture... nécessaires pour réaliser l'aménagement de ces zones. Ce marché est prévu pour une durée maximale de 7 ans, ce qui englobe le délai d'acquisition des terrains par la Communauté de Communes.

La zone du « Petit Martenex » de 5 hectares aura vocation à recevoir des entreprises artisanales et disposera d'une vitrine commerciale. Quant à la vocation tertiaire de la zone de « Madrid », elle nécessite une grande qualité paysagère et environnementale.

L'aménagement de ces zones d'activités économiques permettra ainsi d'accueillir le plus rapidement possible des entreprises sur notre territoire.

■ Les partenaires économiques

■ Comité d'Action Economique (CAE) « Rumilly-Alby Développement »



La Communauté de Communes poursuit son partenariat avec le CAE en le finançant à hauteur de 32 000€.

Cette association Loi 1901 permet de créer des liens entre les entreprises de notre territoire, de recenser les besoins des entreprises et de mener des actions collectives en faveur des entreprises.

■ Plateforme d'Initiative Locale (PFIL)

En 2010, le nouveau Contrat de Développement Durable Rhône-Alpes apporte des financements de la Région complémentaires au financement des deux EPCI de l'Albanais. La Communauté de Communes a participé à hauteur de 9 823€.



Annecy Initiative est un outil d'aide pour les créateurs d'entreprises de tout secteur d'activité, en:

- finançant leur activité
- assurant la pérennité de leur activité (accompagnement)

■ Les actions économiques

Certaines actions économiques sont déléguées au SIGAL dans le cadre du CDDRA (Contrat de Développement Durable Rhône-Alpes). Par exemple, il s'agit de :

- L'**étude « promotion économique »** menée à l'échelle des trois Communautés de Communes de l'Albanais (Canton d'Albens, Pays d'Alby et Canton de Rumilly) s'est terminée en juin 2010. Elle va se traduire par la mise en place d'un volet économique important dans le site Internet du SIGAL (www.albanais-haute-savoie.fr). Ce site à destination du grand public sera la porte d'entrée sur le territoire. Un lien sera effectué entre ce site et les sites Internet existants des collectivités territoriales et de leurs partenaires.
- La **signalétique économique** : en partenariat avec le CAE (Comité d'Action Economique), la C3R a défini le nom et le périmètre d'espaces d'accueil des zones d'activités économiques. Avec une échéance fixée début 2012, l'année 2011 permettra d'arrêter une adresse précise des entreprises, de modifier l'ensemble du jalonnement économique, ...
- La **Créafil** : démarche initiée par la Région Rhône-Alpes, transversale sur le Bassin Annécien, Usse&Bornes et l'Albanais, permet à tous les opérateurs (chambres consulaires, MIFE, ADIE, Annecy Initiative, Pôles Emploi,...) de travailler ensemble pour faciliter les étapes de la création et reprise d'entreprises.

La **reconversion du site Salomon** : Le projet piloté par la Ville de Rumilly en partenariat avec l'Etat et les collectivités territoriales (Conseil Général 74, Région Rhône-Alpes), auquel la C3R a été associée permet à la « fabrique de planches de ski » Salomon de laisser la place à l'installation d'un pôle de production industrielle de l'Habitat Bois, TNC RA [Technologie, Nature & Culture – Rhône-Alpes].



■ ■ ■ Services à la population

■ Portage de repas à domicile

La livraison de repas en liaison froide est destinée aux personnes âgées de plus de 65 ans habitant sur le canton de Rumilly. Ce service créé en 2004 s'inscrit dans une démarche plus spécifique d'implication dans le maintien à domicile en contribuant au soutien des familles et en luttant contre l'isolement des personnes âgées.



■ Bénéficiaires

Sept nouveaux bénéficiaires en plus du service de portage de repas à domicile en 2010.

Années	Nombre de bénéficiaires	Rumilly		Communes rurales	
		Nombre	% Total	Nombre	% Total
2009	149	85	57	64	43
2010	156	90	57	66	43

■ Distribution des repas



120 repas servis en moyenne par jour sur l'année 2010 soit au total 39 441 repas servis (37 719 en 2009).

On note une augmentation du nombre de repas servis en 2010 avec une augmentation de la fréquence des repas pris sur la semaine.

■ Livraisons

18 communes sont potentiellement desservies du lundi au vendredi (pour des repas 7 jours sur 7). Au 31 décembre, aucun bénéficiaire n'est recensé sur les communes de Crempigny, Etercy et Lornay. 4 tournées par jours sont effectuées par 2 véhicules.

■ Tarifs des repas

Le tarif des repas est révisé annuellement par le conseil communautaire en fonction des conditions de ressources des bénéficiaires (application du quotient familial).

Année	Tarif 1 (50%)	Tarif 2 (30%)	Tarif 3 (20%)	Tarifs accompagnants	% d'évolution
2009	4,91 €	5,73 €	6,77 €	9,44 €	+1,03%
2010	4,96 €	5,79 €	6,84 €	9,54 €	+ 1,03%

■ Lettre aux bénéficiaires

Le deuxième numéro de la lettre aux bénéficiaires du service de portage de repas a été distribué en avril 2010

Opérations événementielles

Pâques : distribution de poules en chocolat

Été : distribution de bouteilles d'eau et de la plaquette prévention canicule première quinzaine de juillet

Noël : remise de cartes de vœux et d'objets conçus par les élèves des écoles du canton

■ Aide à domicile

Dans le cadre de son partenariat, la Communauté de Communes finance l'ADCR (Association d'Aide à Domicile du Canton de Rumilly) à hauteur de 62 544 € versés en 2010.

■ Relais Itinérant Assistants Maternels et Parents

Trottin'ram, le Relais Itinérant Assistants Maternels et Parents est un service de la Communauté de Communes du Canton de Rumilly qui fonctionne depuis janvier 2007. Il vient de clore sa quatrième année d'exercice.

■ Missions du relais

Lieu ressource pour les assistants maternels « du particulier employeur » et pour les parents de jeunes enfants de 0 à 6 ans, c'est un relais itinérant, à l'échelle du canton, constitué par :

1. un **lieu d'accueil fixe** situé à Vallières, 40 chemin de la Tonnelle, depuis juin 2010.
2. un **lieu d'accueil ponctuel** à Rumilly, 25 rue Charles de Gaulle, pour une animation hebdomadaire et des rendez-vous de proximité, depuis novembre 2010.
3. des **lieux d'animation** dans différentes communes du canton.

■ Organisation et fonctionnement

L'équipe du relais

■ **2 « co-animatrices »**, en coresponsabilité, à temps partiel, l'une à 80 % (soit 28 heures hebdomadaires), l'autre à 50 % depuis avril 2008 (soit 20 heures semaine, dues à une décharge d'heures pour mandat électif). Cette décharge d'heures n'a pas été compensée.

L'équipe a ainsi fonctionné jusqu'au 1er décembre 2010, date à laquelle l'une des animatrices (à 50%) a quitté temporairement son poste, en bénéficiant du statut de mise en disponibilité. Son remplacement sera assuré à 80% à compter du 3 janvier 2011.

■ **1 secrétaire** à 50% (soit 21 heures semaine) depuis janvier 2009.

* **Permanence téléphonique :** lundi, mardi, jeudi et vendredi de 13h30 à 15h

* **Animations :** 3 animations collectives par semaine, dans les communes du canton, les matins de 9h30 à 11h15 (sauf en période de vacances scolaires)

* **Accueil personnalisé** sur rendez-vous

Origine des contacts

- 1 080 pour les communes rurales du canton
- 868 pour Rumilly
- 293 non renseignés (sur le canton ou communes limitrophes ou personnes ayant un projet d'emménagement sur le territoire).

■ Contacts

2241 contacts (peuvent concerner une même personne plusieurs fois) dont :

- Parents :	602
- Assistants maternels :	795
- Elus- Partenaires :	99
- Autres :	77
- Contacts pris par le Relais :	664

Motifs des contacts :

Conflit	16	Questions éducatives	19
Contrat/fin de contrat	496	Recherche mode de gardes	233
Disponibilité assistant maternel	589	Renseignements réglementaires :	188
Manifestation du relais	393	congés payés, déclaration impôts, mensualisation/	
Métier assistant maternel	43	rémunération, présentation d'un contrat type, rup-	
Partenariat	245	ture de contrat, Urssaf/Pajemploi/CAF	
		Autres	19

■ Animations collectives

En 2010, 41 matinées d'animations collectives ont été organisées dans 7 communes du canton.



Communes	Animations prévues	Animations Réalisées
Boussy	4	4
Etercy	4	3
Lornay	4	4
Massingy	6	6
Rumilly	4	2
Sales	5	4
Vallières	22	18
Total	49	41

8 animations collectives ont été annulées, ce qui représente un nombre relativement important.

Les raisons de ces annulations

- 1 annulation à Etercy, faute de participants le 8 mars,
- 2 annulations à Rumilly, le 3 décembre : salle inaccessible à cause de la neige et le 17 décembre : arrêt maladie de l'animatrice,
- 1 annulation à Sâles, le 05 février, pour défaut de chauffage,
- 4 annulations à Vallières, le 10 septembre : faute de participants, le 02 décembre : salle inaccessible à cause de la neige, le 13 et le 16 décembre : arrêt maladie de l'animatrice.



A ce jour, Trottin'ram s'est rendu dans 14 communes sur les 18 que compte notre canton pour proposer des animations collectives.

■ Rendez-vous individuels

Au total **113 rendez vous individuels** avec des parents ou des assistants maternels dont **42 avec des assistants maternels** (durée entre 1h et 1h30) et **59 avec des parents** (durée entre 1h et 1h30).

Les animatrices accueillent les personnes qui souhaitent des informations réglementaires sur leur contrat de travail ou le calcul de leur rémunération.

De plus, en 2010, 98 personnes sont passées « à l'improviste » au relais, dont 55 assistants maternels et 41 Parents, à la recherche d'une information ou d'un document et ont bénéficié d'un entretien individuel sans rendez vous.



■ Formation du personnel

Formation pour l'une des animatrices :
Thème : *Petite Enfance et Intercommunalité, comment transférer la compétence « Petite Enfance » ?*

■ Commentaires et comparatifs sur les 4 ans de fonctionnement

• Répartition des contacts (téléphone, rendez vous, visite... tout confondu) pris au relais par année :

Le nombre de contacts va croissant depuis l'ouverture du relais.

2007 : 1004 dont 354 parents et 330 assistants maternels
 2008 : 1213 dont 508 parents et 491 assistants maternels
 2009 : 1593 dont 584 parents et 689 assistants maternels
2010 : 2241 dont 602 parents et 795 assistants maternels

En 2010, la tendance observée en 2009 avec **l'augmentation des contacts des assistants maternels** s'accélère : ils sont plus nombreux que les contacts avec les parents.

On constate aussi une augmentation importante des contacts par téléphone ; par contre celui des rendez vous individuels et des passages sans rendez-vous est plutôt en baisse.

Cette **évolution de l'activité** du relais peut être due à plusieurs facteurs ou à leur conjugaison :

- ▶ **l'installation du relais à Vallières** : la situation du service est-elle bien repérée par le public, est-elle trop éloignée pour un certain type de public ?
- ▶ la **baisse globale de l'activité économique**, ses conséquences sur l'activité professionnelle des parents, qui reste la première motivation à la recherche d'un mode de garde et plus particulièrement d'un assistant maternel,
- ▶ la **meilleure compréhension des contrats de travail** et des relations employeurs/ salariés, fruit du travail mené au relais depuis janvier 2007.

• Domiciliation des assistants maternels par commune

Communes	Assistants maternels agréés	Assistants maternels agréés en activité	Nombre de places tout type d'agrément confondu
Bloye	4	4	11
Boussy	4	4	11
Crempigny-Bonneguête	2	2	8
Etercy	3	3	9
Hauteville sur Fier	7	6	17
Lornay	8	7	21
Marcellaz-Albanais	11	10	35
Marigny Saint Marcel	3	3	12
Massingy	11	11	34
Moye	6	6	17
Rumilly	78	71	203
Saint-Eusèbe	2	1	3
Sales	16	16	40
Thusy	12	11	42
Val-de-Fier	4	4	12
Vallières	13	12	35
Vaulx	7	6	18
Versonnex	9	8	24
Communes C3R	200	185	552

185 assistants maternels du particulier employeur exercent leur activité au 31 décembre 2010 sur le canton de Rumilly. Ils offrent 552 places d'accueil tout type d'accueil confondu : à temps plein, à temps partiel ou en accueil péri-scolaire.

La capacité d'accueil a augmenté en 2010 depuis la loi de financement de la sécurité sociale pour 2009, adoptée en décembre 2008, qui porte de 3 à 4 le nombre d'enfants qu'un assistant maternel peut simultanément accueillir chez lui (art. L. 421-4 du code de l'action sociale et des familles).

■ Les locaux du Relais

Vallières



Jusqu'en juin 2010 le siège administratif du relais était situé dans les locaux de la Communauté de Communes.

Depuis début juin 2010, le siège du relais est installé définitivement à Vallières, 40 chemin de la Tonnelle.

Cet emménagement était prévu dans le projet de création du relais et la commune de Vallières a rénové des locaux spécifiquement adaptés aux missions du relais. Les locaux comprennent un bureau administratif que se partagent les 3 agents du relais, une salle d'animation petite enfance et un bureau d'accueil du public. L'espace sanitaire est partagé avec le centre de loisirs de Vallières.

Bénéficier de tels locaux permet à l'équipe du relais de travailler dans des conditions favorables, d'accueillir parents et assistants maternels dans des locaux identifiés et d'assurer sur place des animations dans de bonnes conditions.

Il n'en reste pas moins que la compétence intercommunale du relais nécessite sa présence en proximité des assistants maternels notamment à Rumilly où les assistants maternels n'ont pas tous un véhicule qui leur permette de se déplacer jusqu'à Vallières.

Nouvelle adresse :

**Trotin'Ram 40, chemin de la Tonnelle (derrière La Poste)
 74150 VALLIERES Tél. : 04 50 66 54 76**

Rumilly



Jusqu'en décembre 2009, le relais a assuré à Rumilly des animations dans les locaux de la Maison du Département, mis à disposition par le Conseil Général. A la suite de difficultés matérielles répétées dans ces locaux, les animations ont dû être stoppées et la présence du Ram à Rumilly a été de fait mise entre parenthèses.

Depuis l'ouverture du service, la Communauté de Communes sollicitait la ville de Rumilly pour obtenir l'attribution d'un lieu dédié au relais, sans succès.

Cet état de fait explique l'absence d'animations réalisées sur Rumilly en 2010.

Pendant l'été 2010, des locaux de la ville de Rumilly se sont libérés et ont été proposés au relais. La PMI ayant donné un accord sur l'utilisation de ces locaux, malgré un accès délicat, les animations proposées aux assistants maternels ont repris depuis décembre 2010 une matinée par semaine. Les animatrices peuvent également y recevoir le public pour des rendez-vous d'information.

■ Les Manifestations organisées pour l'année 2010

Spectacle musical « Un P'tit Bout d'Amour » le 30 avril 2010 à Massingy

Les assistants maternels du canton ont tous été invités à se retrouver avec les enfants dont ils ont la charge à Massingy pour assister à une fantaisie musicale pour tout-petits par la compagnie « Les lendemains qui chantent ». 64 enfants étaient présents accompagnés de 35 assistants maternels.

Une matinée tout en douceur et poésie : voyage au fil du temps avec oiseaux, poissons, berceuses et doudous.



Journées « portes ouvertes » les jeudi 16 et vendredi 17 septembre Inauguration des nouveaux locaux du RAM à Vallières le samedi 18 septembre 2010

Ces journées ont permis à un large public (assistants maternels, parents, élus locaux, partenaires) de découvrir les nouveaux locaux du service ainsi que son implantation sur le territoire intercommunal et d'échanger autour des missions et du rôle du relais.

Une inauguration officielle des locaux a été organisée le samedi 18 septembre en présence de nombreux élus locaux des communes du canton (13 communes représentées) et de plus de 20 assistants maternels.



Déménagement du Relais Juin 2010

L'équipe du Relais a assuré ce déménagement et les démarches d'installation matérielle.

Soirée conférence : « Comment aider un enfant à grandir » avec Denise Dulland, psychologue le 15 septembre 2010

Cette conférence ouverte aux parents et aux assistants maternels du canton, a permis de prendre conscience des conditions nécessaires à un enfant pour grandir et acquérir l'autonomie indispensable à son évolution.

L'articulation des rôles des acteurs : parents, assistants maternels, grands parents a été abordée pour que l'enfant acquiert une réassurance affective dans un cadre éducatif sécurisant.



Spectacle « les Petites Poucettes » Le vendredi 17 septembre 2010 à Vallières

Dans le cadre des « portes ouvertes » un spectacle a été offert aux enfants et animé par la compagnie « Rêves et Chansons » : « L'histoire d'une petite pomme qui ne veut pas dormir, les petits bruits qui font peur, les bisous et les doudous qui consolent ... »

Ce spectacle a été présenté à deux horaires différents par les artistes afin de permettre à un plus grand nombre d'enfants et d'assistants maternels d'assister à la représentation (à 9h15 : 14 assistants maternels et 23 enfants et à 10h30 : 12 assistants maternels et 21 enfants).



Soirée conférence « le Droit Individuel de Formation – la Rupture Conventiennelle du contrat de travail »

le 07 octobre 2010 à Rumilly

Assurée par Madame Françoise BAUCHE, chargée de mission au SPAMAF (syndicat professionnel des assistants maternels et assistants familiaux). 17 assistants maternels ont assisté à cette soirée d'information réglementaire autour du DIF et de la question préoccupante des ruptures de contrat pour les assistants maternels.

■ Les axes de travail du Relais en 2010 : concertation, communication, partenariat

1) des actions de concertation :

- avec certaines communes du canton, notamment pour l'organisation des animations itinérantes,
- avec la préparation du comité de pilotage « Petite Enfance » pour mettre en œuvre cet axe du projet communautaire,
- participation à la commission services à la population,

2) des actions de communication à destination des familles et des assistants maternels, des élus :

- édition et distribution de la lettre d'information du relais : 5 lettres publiées en 2010,
- élaboration et coordination des partenaires pour la création et l'édition d'une plaquette petite enfance, (avec l'aide précieuse du service communication de la Communauté de Communes) mentionnant l'ensemble des services existants dans ce domaine sur le canton,
- articles de presse.

3) des actions de partenariat :

- réflexion et concertation avec les services de PMI du Conseil Général,
- accueil et accompagnement d'une étudiante en master en Sciences Humaines et Sociales, spécialité « Dynamiques socio-familiales et Action Publique Territorialisée » à l'université de Savoie à Chambéry (stage de 5 semaines),
- participation au réseau départemental des relais d'assistants maternels de la Haute Savoie, animé par la CAF,
- participation au Forum de l'Emploi de Rumilly, organisé par le Comité d'Action Economique et l'Espace Emploi de Rumilly, pour présenter la profession d'assistant maternel,
- participation à l'Assemblée Générale de l'association Ecole des Parents et Educateurs.

4) des actions de développement :

- rédaction du cahier des charges, préalable nécessaire au recrutement d'un cabinet d'étude pour un diagnostic concernant la situation actuelle et les perspectives de développement du domaine de la Petite Enfance.

■ Etude Petite enfance

Dans le cadre d'une éventuelle prise de compétence, la Communauté de Communes en concertation avec la Ville de Rumilly et le CAE, a confié au cabinet ARGOS l'étude dans le domaine de la « Petite enfance » menée sur le canton.



Les objectifs de l'étude :

- Etudier la faisabilité technique, financière et réglementaire de la prise de compétence « Petite Enfance » pour la Communauté de Communes dans sa globalité,
- Permettre aux élus d'appréhender les enjeux déterminés par les différentes modalités d'accueil de la Petite Enfance,
- Apporter une aide technique à la décision pour la mise en œuvre de nouvelles formes d'accueil,
- Travailler sur la mise en place d'outils de suivi de l'observatoire de la Petite Enfance sur notre territoire.

■ Accessibilité aux personnes handicapées

■ Le PAVE (Plan d'Accessibilité de la Voirie et des Espaces publics)

L'étude de l'accessibilité de la voirie aux personnes handicapées a été prise en charge par la Communauté de Communes.

Elle a été réalisée à partir de l'existant dans les 18 communes et prend en compte l'accessibilité de différents handicaps.

Pour améliorer les incommodités et faciliter les accès extérieurs aux services publics et commerces, l'étude préconise dans chaque commune la réalisation de travaux.

Les résultats de l'étude ont été présentés à chaque commune à la fin de l'année. Après les conclusions du diagnostic, les premiers travaux de mise en accessibilité seront réalisés et financés par les communes dès 2011.

Des exemples d'amélioration des équipements :

- des espaces spatiaux pour la manœuvre des fauteuils roulants,
- des cheminements de qualité (revêtement, pente...) et des équipements adaptés.
- l'installation d'équipement de guidage, de repérage et d'éclairage,
- une signalisation et des moyens de communication sonores

Les espaces et équipements concernés sont les trottoirs, les passages piétons, les zones de stationnement, les arrêts de transport collectif, les escaliers, les feux de circulation, les éclairages, les équipements et mobiliers sur les zones de passage.

■ Les ERP (Etablissements Recevant du Public)

Un deuxième volet de l'étude porte sur le diagnostic des Etablissements Recevant du Public (ERP) a été lancé fin 2010 avec un autre prestataire et sera finalisé au printemps 2011.

■ Insertion professionnelle

■ Partenariat avec le chantier local d'insertion du Pays d'Alby

La Communauté de Communes a reconduit en 2010 le partenariat avec le CLI du Pays d'Alby et soutient son action en versant une aide de 17 311 € 61.

■ Soutien à l'entreprise d'insertion EIDRA

Dans le cadre de la création de cette entreprise d'insertion, la Communauté de Communes s'est engagée dans ce partenariat en apportant une aide total de 30 000 € dont 15 000 € versés en 2010.

■ ■ ■ Environnement et développement durable

■ ■ Service eau et assainissement

■ SPANC

■ ■ ■ Missions de contrôle

■ Contrôle du neuf, rénovations/réhabilitations

Le nombre de **permis de construire** est en légère hausse par rapport à 2009. En revanche, le nombre de certificats d'urbanisme a diminué de moitié.

Le nombre de **déclarations préalables** est en constante augmentation depuis 2008. Les particuliers améliorent leur logement actuel (extension, aménagement de combles...) plutôt que de faire construire.

Le nombre de **demandes d'installations instruites** a également diminué. Ceci est dû à un retard d'exécution de la phase étude pour l'opération groupée n°7.

Le nombre de **réalisations de chantiers d'assainissement** a diminué par rapport à 2009. Il est à noter que les conditions climatiques défavorables (neige, gel...) de janvier à mars 2010 et de novembre à décembre 2010 ont largement retardé les chantiers d'assainissement dans le neuf comme en réhabilitation.

	Conception					Réalisation			Bon fonctionnement	Diagnostics
	PC	CU	DT/DP	PA	Autres	PC	Réhabilitations	DT		
2010	89	18	61	1	40	34	36	1	23	38
2009	86	31	43	1	51	41	50	1	14	47
2008	125	40	30	2	67	46	34	0	28	232

■ Contrôle de l'existant

Le service n'a pas relancé d'opération groupée pour l'année 2010, dans l'attente de précisions réglementaires suite aux nouveaux arrêtés de septembre 2009, notamment en ce qui concerne la grille de classification des installations à réhabiliter. De plus, suite au départ d'un des techniciens, l'effectif du service ne permettait pas de lancement de nouvelle opération.

Cependant, en prévision du contrôle obligatoire des installations d'assainissement dans le cadre d'une vente à partir du 1er janvier 2011, une augmentation de questionnaires et de contrôles ont été réalisés suite à l'appel de notaires ou de particuliers.

La **commission Environnement et Développement Durable** du 17 décembre 2009 a proposé pour **les installations existantes** que le service concentre son action, dans les **secteurs prioritaires pour la réhabilitation** en incitant les propriétaires à rénover leur système défectueux (soit 609 diagnostics) et que le **reste soit réalisé dans les 3 ans** (1376 diagnostics de masse) par un prestataire privé. La société **VEOLIA** a donc été retenue pour aider le service dans cette tâche.

VEOLIA a donc commencé la 1ère tranche de diagnostics sur les communes de MASSINGY (29 contrôles) et MOYE (46 contrôles) entre les mois d'octobre et de décembre 2010.



1ère réunion publique d'information à Moye le 4 octobre 2010, relative aux diagnostics d'assainissement non collectif.



■ ■ ■ Coordination des opérations groupées de réhabilitation

Depuis le lancement des opérations groupées en 2003/2004, 177 chantiers de réhabilitation des assainissements ont été réalisés, soit presque les 2/3 des projets engagés.

Bilan des opérations groupées	Points noirs	Etudes	Travaux
Opération groupée n°1 (Massingy)	12	7	12
Opération groupée n°2 (Marcellaz-Albanais, Boussy)	42	35	34
Opération groupée n°3 (Marcellaz-Albanais)	47	47	42
Opération groupée n°4 (Hauteville-sur-Fier)	36	25	17
Opération groupée n°5 (Vallières, Saint-Eusèbe)	88	74	33
Opération groupée n°6 (Lornay, Vault, Thusy, Versonnex)	111	50	31
Opération groupée n°7 (Bloye, Marigny-Saint-Marcel, Massingy, Rumilly, Moye, Vault)	62	71	1

Concernant l'OG7 :

Le Grand Salagine (BLOYE), La Grelaz (MARIGNY ST MARCEL), Route de Cessens (MASSINGY, MOYE, RUMILLY), La Bruyère, Le Villard (MOYE), Chez les Gay (RUMILLY), Fresnes (VAULX), Sallongy (THUSY) :



■ ■ ■ Mission de conseils

Conseils auprès des particuliers, des architectes, des professionnels de l'immobilier : plus d'une centaine de rendez-vous ont été assurés par le service.

■ ■ ■ Centralisation des demandes de vidange

204 inscriptions en 2010 : augmentation constante des inscriptions aux tournées de vidanges depuis 2004. Augmentation des inscriptions en direct suite aux contrôles de diagnostic réalisés par VEOLIA sur Massingy

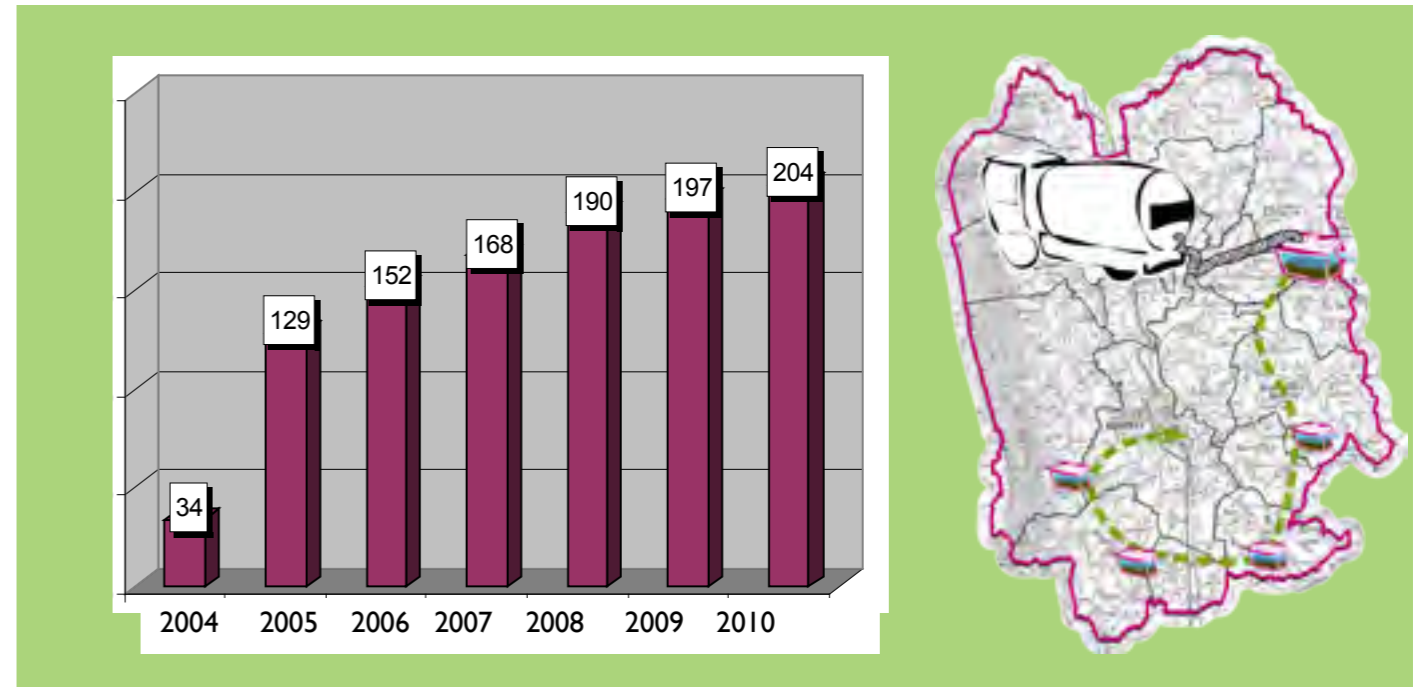

En 2010, 3 sociétés de vidange ont participé aux tournées. Le prix moyen d'une vidange pour une fosse de 3000L était d'environ 235 € TTC.



Primes à la vidange

147 demandes ont été faites sur l'année 2010, soit un montant de 7325 € (sous réserve de réception d'autres demandes d'ici la fin du mois de janvier). L'augmentation des demandes de primes est due en partie aux contrôles de diagnostics réalisés par VEOLIA.

Communication :

Les informations sur les tournées et sur la prime à la vidange ont été diffusées dans les bulletins municipaux, le bulletin de la Communauté de Communes et sur les panneaux lumineux de la ville de Rumilly et de la commune de Vallières.

■ ■ ■ Evolutions dans le domaine de l'assainissement non collectif

• Eco-Prêt à Taux Zéro (Arrêté du 30 mars 2009 NOR : DEVU0903668A) :



Création d'un prêt à taux zéro pour aider les particuliers à rénover leur installation d'assainissement non collectif à hauteur de 10 000 €, et remboursable sur 10 ans.

9 demandes d'Eco-Prêt ont été faites pour l'année 2010 dans le cadre de réhabilitations d'assainissement.

• Révision du 9ème programme de l'Agence de l'Eau :

Une participation forfaitaire (étude +travaux) de 2600€ est versée par installation. Pour être éligible à cette aide, le risque par rapport à l'environnement ou à la salubrité publique doit être dûment constaté.

■ ■ ■ Participations :

Journées de l'habitat organisées en avril 2010 à Rumilly : animation du stand de la Communauté de Communes en matière d'assainissement et d'habitat ;

Groupes de travail du GRAIE (Groupe de Recherche Rhône Alpes sur les Infrastructures et l'Eau) ;

Assises de l'assainissement non collectif (Nice), du 6 au 7 octobre 2010 ;

Conférence régionale du GRAIE, décembre 2010 ;

Journée SATAA (Service d'Assistance Technique à l'Assainissement Autonome) organisée par le Conseil Général.

■ ■ ■ Evolution du service :

Départ du responsable du service Eric GUERIN fin mai 2010, et reprise de son poste par Emilie FLANDIN au 1er juin 2010.

Recrutement d'un technicien au 15 octobre 2010, Christophe PITILLI, afin de renforcer le service.

■ Eau et assainissement

Installation du service :

Mars 2010 : **Délibération sur la prise de compétence Assainissement Collectif** (mise en place effective au 1er janvier 2011)

Juin 2010 : **Arrivée d'Yvonnick DELABROSSE, en qualité de Responsable de service** pour monter le futur service Eau et assainissement.

Juillet 2010 : **Délibération sur la prise de compétence Eau Potable** (mise en place effective au 1er janvier 2011)



Effectif 2010

Service Eau et Assainissement	Coordination et gestion du services	Yvonnick DELABROSSE, Responsable du service
Accueil des abonnés :	Information, abonnement, facturation	Stéphanie TALGUEN, Secrétaire-comptable
Assainissement non collectif	Contrôle et suivi des installations individuelles	Emilie FLANDIN, responsable SPANC Christophe PITILLI, Technicien SPANC
Eau potable et assainissement collectif	Entretien des réseaux Relevé des compteurs et des branchements	Tatiana DELERUE, Agent d'exploitation
	Elaboration des projets et suivi des travaux	

Données sur l'eau potable :

440796 km de réseau
60 Réservoirs
41 Captages
20 stations de pompage
12113 abonnés dont 6298 à Rumilly

Données sur l'assainissement collectif :

100 km de réseau
21 postes de relèvement
15 stations d'épuration
8 328 abonnés dont 5 750 à Rumilly
1 023 500 m³ traités dont 819 374 m³ à Rumilly

■ Schéma directeur d'eau potable

Le schéma, réalisé par un groupement de bureaux d'études (IDE Consultant, PROFIL Etudes et ATEAU) est en cours de réalisation après la prise de compétence en eau potable et assainissement. Il sera finalisé en 2011.

■ Contrat de bassin Fier et Lac d'Annecy

La Communauté de Communes est engagée dans l'élaboration du futur programme du contrat de bassin Fier et Lac d'Annecy qui pourrait être opérationnel dès 2013.

Initié par le Conseil Général de la Haute-Savoie, le contrat est porté par la Communauté de l'Agglomération d'Annecy (C2A) et soutenu par l'Agence de l'Eau Rhône-Alpes ainsi que les 7 communautés de communes du Bassin : CC de la Rive Gauche du Lac d'Annecy, CC de la Tournette, CC des Vallées de Thônes, CC du Canton de Rumilly, CC du Pays de Faverges, CC du Pays de la Filière, CC de Fier et Ussets.

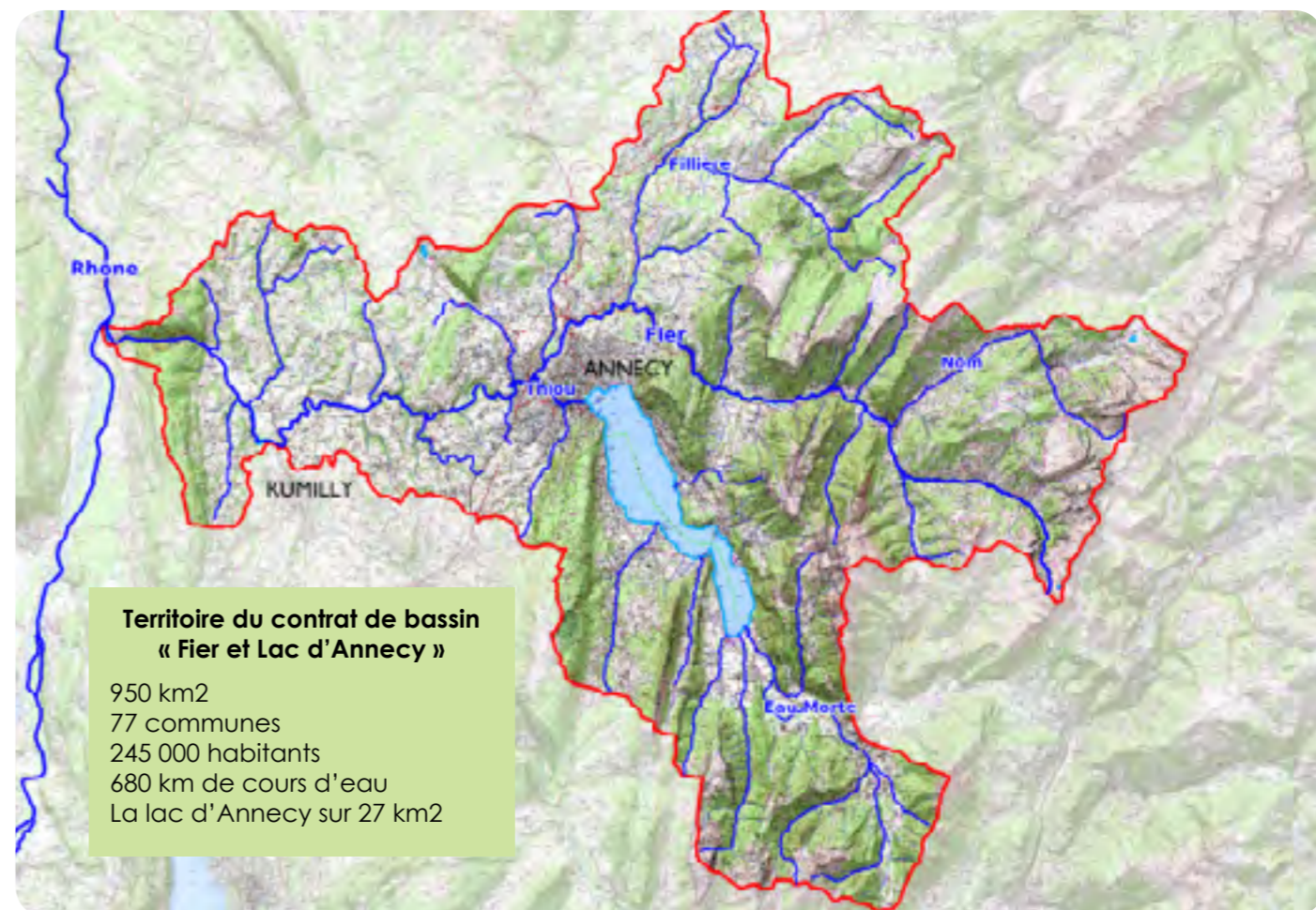

■ Ordures ménagères

La Communauté de Communes détermine les modalités de financement des ordures ménagères. Elle a délégué la compétence opérationnelle des ordures ménagères au SITO.

La collecte des déchets ménagers (ordures ménagères, collecte sélective, déchetteries) est effectuée par le SITO qui adhère au SILA pour le traitement des ordures ménagères (incinération).

Pour l'année 2010, le produit attendu de la taxe d'enlèvement des ordures ménagères (TEOM) est d'un montant de **2 089 897 €**.

La taxe d'enlèvement des ordures ménagères s'est élevée à 10,76 % en 2010, soit une hausse de 0,09 % par rapport à 2009.

■ PROJET : Centre de stockage des déchets inertes

En 2010, la Communauté de communes a poursuivi la réflexion avec l'étude d'un 4^e site potentiel d'accueil d'un centre de stockage des déchets inertes sur le canton. Quatre sites potentiels ont été identifiés pour ce projet, situés sur les communes suivantes : Rumilly, Sales, Vallières et Etercy.

Transports, déplacements et infrastructures

Infrastructures

La Communauté de Communes est en attente de l'approbation définitive du PLU de Marigny-Saint-Marcel début 2011 pour le lancement opérationnel du projet de liaison Rumilly/Alby par la déviation de Marigny-Saint-Marcel.

Déplacements

L'année 2010 a été consacré à la piste de réflexion de la Communauté de Communes sur les déplacements un projet de vélo-station en gare de Rumilly. De nombreux contacts et rencontres ont été organisés avec les partenaires potentiels et des territoires ayant mis en place des moyens similaires (Bellegarde, CC du Genevois, Chambéry...)

Transports scolaires

Le service des transports scolaires de la Communauté de Communes gère le déplacement des élèves sur le canton de Rumilly, par délégation du Conseil Général de la Haute-Savoie.

Inscriptions des élèves

Rentrée 2010 :
2 060 cartes d'abonnements des transports scolaires
1 637 familles concernées

La période d'inscription pour l'année scolaire 2010/2011 a eu lieu du 3 juin au 3 juillet 2010 dans la salle du rez-de-chaussée de la Communauté de Communes.

Les cartes ont été envoyées au domicile des familles accompagnées du [guide pratique des transports scolaires](#) et d'une [fiche des horaires](#).

Tarifs des abonnements

	Pendant la période d'inscription				Hors délai	Tarif carte perdue 15,00 €
	2007	2008	2009	2010	2010	
1 enfant	61,00 e	65,00 €	67 €	69 €	138 €	La hausse des tarifs est liée aux frais de fonctionnement du service.
2 enfants	100,00 €	106,00 €	109 €	109 €	224 €	
3 enfants	115,00 €	122,00 €	126 €	126 €	258 €	

Carte dé clic'

29 jeunes étudiants et élèves hors secteurs ont bénéficié de la carte Dé clic' en 2010. La Communauté de Communes prend en charge une part de leur carte de transport. Le montant pour chaque étudiant transporté est de 300 € + 10€ de carte Dé clic'.

Cette [carte dé clic'](#) s'adresse à toutes les personnes qui ont entre 6 et 26 ans apprentis, jeunes scolarisés en dehors des dessertes scolaires existantes. La carte dé clic' est délivrée par le Département de la Haute-Savoie.

■ Permanences d'accueil du public
Les horaires de permanence du service Transports scolaires sont :
Mardi et mercredi après-midi : de 13h30 à 17h
Jeudi et vendredi matin : de 08h30 à 12h
Le nombre d'appels quotidien est environ de 10 en période normale et entre 25 et 35 en période d'inscription.
Le service des transports scolaires représente 261 courriers soit 24,01 % du courrier du secrétariat.

■ Guidage sur les parkings
La 1^{ère} semaine de la rentrée, le personnel de la Communauté de Communes et les élus de la commission « Transports, déplacements et infrastructures » ont été présents sur les parkings de l'Albanais et du Clergeon pour guider et renseigner les élèves au départ et à l'arrivée des cars. Il est important que les élèves puissent prendre les cars dès le premier jour pour se familiariser avec le fonctionnement des transports scolaires.

Lignes et circuits

L'ensemble des **90 services spéciaux (public scolaire)** est assuré par **11 transporteurs** :
- 6 transporteurs titulaires des marchés
- 4 sous traitants.

2 transporteurs (Savoies Tourisme et Francony) desservent les **4 lignes régulières** (tout public) et leurs doublages.

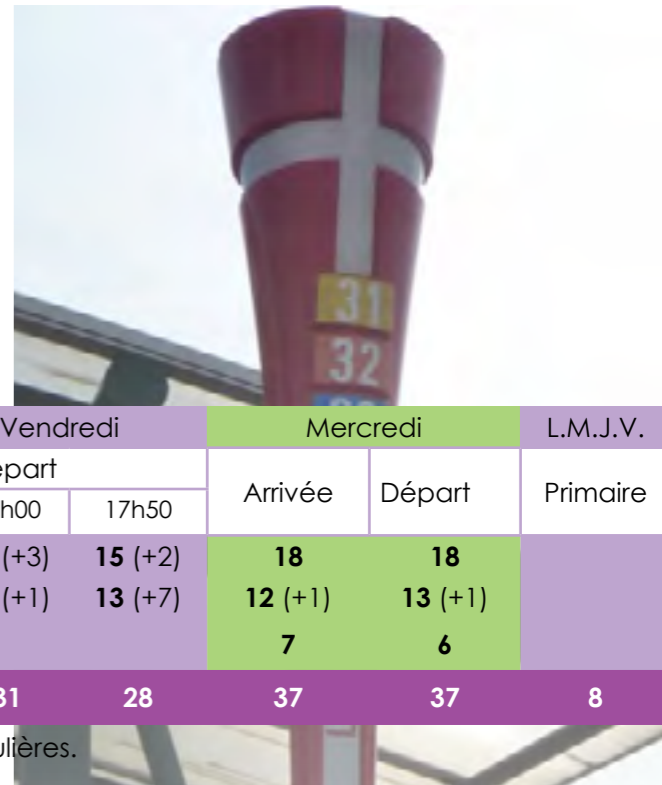

Nombre de cars*	Lundi / Mardi / Jeudi / Vendredi				Mercredi		L.M.J.V.
	Arrivée	Départ			Arrivée	Départ	Primaire
	Matin	15h40	17h00	17h50			
Parking Le Clergeon	21	4	17 (+3)	15 (+2)	18	18	
Parking de l'Albanais	16		14 (+1)	13 (+7)	12 (+1)	13 (+1)	
Parking du Gymnase					7	6	
Total	37	4	31	28	37	37	8

* Les cars incluent les services spéciaux et les lignes régulières.

Nombre de navettes*	Collège DEMOTZ					Lycée Porte des Alpes	Lycée Sainte Thérèse
	Lundi / Mardi / Jeudi / Vendredi				Mercredi	L.M.J.V.	L.M.M.J.V.
	Matin	15h40	16h50	17h50	Aller/Retour	Aller/Retour	Aller/Retour
Parking Le Clergeon	2	2	2	1	1	1	1
Parking de l'Albanais	3		1	1	1	0	1
Parking du Gymnase					1	0	0
Total	5	2	3	2	3	1	2

* Les navettes acheminent les élèves arrivés aux parkings du Clergeon et de l'Albanais vers les établissements scolaires : collège et lycée Demotz, lycée Porte des Alpes et lycée professionnel Sainte Thérèse.

Réclamations et incidents

Le service des transports scolaires a enregistré 163 réclamations et incidents en 2010, soit une hausse de 41% par rapport à 2009.

	service non effectué	Arrêt non respecté	Horaire non respecté	Information transporteur	Divers	Car en panne
Lignes Régulières	9	8	9	22	12	17
Services spéciaux	5	17	7	27	11	19
Total	14	25	16	49	23	36

Suite aux contrôles du Conseil Général et des transporteurs, 42 absences de carte et 59 indisciplines ont été relevées.

Aucune dégradation n'a été observée en 2010.

Signalétique

La société AED a terminé l'étude des points d'arrêts sur le canton de Rumilly. La consultation pour le recrutement d'un maître d'œuvre pour l'exécution des travaux sera lancée début 2011. La pose de signalétique sur les circuits spéciaux débutera courant 2011.

■ Prévention « Les journées albanaises de prévention routière »

Le service des Transports scolaires a organisé du 18 au 22 octobre 2010, une semaine de sensibilisation auprès des élèves du canton.

Les élèves des écoles primaires jusqu'aux lycées ont assisté à différentes animations adaptées aux niveaux scolaires. Encadrées et animées par les professionnels et associations oeuvrant à la sécurité routière sur le territoire, ces animations se sont déroulées sur différents sites.



Séquences d'éducation à la sécurité par l'ADATEEP (Association Départementale pour les Transports Educatifs de l'Enseignement Public)

Les sessions se sont déroulées dans la cour des écoles avec l'intervention d'un sapeur-pompier et d'un bénévole de l'ADATEEP avec la mise à disposition d'un autocar et de son chauffeur par les transporteurs.

- Projection d'un film pédagogique sur la conduite à adopter dans les transports en commun. Durée : 20 min de diffusion séquencée avec interventions des animateurs dans les salles de classes

- Exercice pratique d'évacuation d'un autocar dans les cours des écoles

Public concerné : élèves des classes primaires



Piste d'éducation routière par la Prévention routière

La piste d'éducation routière a été mise à disposition par la Prévention routière et animée par la Gendarmerie nationale à la salle des fêtes d'Hauteville-sur-Fier.

- Matin : présentation du code de la route avec la signification des panneaux dans la salle

- Après-midi : exercice en situation réelle en vélo avec la signalisation routière

Public concerné : Elèves des classes de primaire



Forum sur les addictions par les « Amis de la Santé » et le « RIPAR »

Des stands sont installés dans le hall des collèges et des lycées :

- Echanges entre les élèves et des ex-accros sur les conséquences de l'alcool et de la drogue au volant

- Test avec essai de lunettes de simulation d'état d'ébriété.

Conférence « Les addictions à la drogue et l'alcool » par les « Amis de la Santé »

Témoignage d'un ancien poly-toxicomane

Public concerné : les collégiens et les lycéens



Mise en situation des dangers de la route et reconstitution d'accidents par l'Auto-Ecole Servettaz

Différentes scènes ont été restituées sur la Place des Anciennes casernes :

Les dangers du scooter / Les effets de l'alcool / Les problèmes concrets de priorité/ La ceinture de sécurité / La reconstitution réelle d'accident.

Ces démonstrations se sont déroulées avec la participation des gendarmes et des pompiers.

Public concerné : les collégiens et lycéens

Conférence/débat « Les accidents de la route sous emprise de l'alcool » par la Sécurité routière

Projection du court métrage « Deux kilomètres de trop » et échanges

Public concerné : les lycéens

Concours de dessin pour les élèves de primaire

Quiz « Sécurité routière en deux roues » pour les collégiens

Inauguration officielle des Journées albanaises de prévention routière

■ ■ ■ Logement et accueil des gens du voyage

■ Programme Local de l'Habitat (PLH)

Le Programme Local de l'Habitat (PLH) de la Communauté de Communes du Canton de Rumilly a été validé en 2009. C'est un outil essentiel d'observation, de définition et de programmation des investissements et des actions en matière de politique du logement à l'échelle d'un territoire. Les premières actions ont été lancées au cours de l'année 2010.

■ ■ ■ La participation à l'effort de construction de logements aidés sur le canton

La Communauté de Communes, via le PLH, verse des aides aux communes et aux bailleurs pour la réalisation de logements aidés. Ces aides sont non négligeables pour l'équilibre de l'opération et sont même parfois décisives pour la réalisation du programme.

3 opérations ont été financées sur l'année dans le canton

Programme	Nombre de logements	Typologie	
		PLUS	PLAI
Arlequin	14	10	4
Route de la Fuly	34	27	7
Evolut	47	35	12
Total	95	72	23

95 logements aidés ont été financés sur le canton avec des aides du PLH qui s'élèvent à hauteur de 251 186€ en 2010.

Nous sommes en avance sur les objectifs fixés dans le SCOT.

Un exemple concret : **Le programme « L'EVOLUT » sur RUMILLY**

Lancement du chantier pour l'opération « l'Evolut » sur le site des anciennes manufactures des tabacs à Rumilly.

C'est le premier programme, ayant reçu des aides du PLH, à « sortir de terre ».



■ ■ ■ Les temps de formation et de conseil aux élus de la commission

■ **Présentation du PLH le jeudi 14 janvier** à l'ensemble des partenaires concernés par la problématique du logement social. Cette réunion marque le lancement des actions du PLH.

■ **Voyage d'étude le 30 avril à Lyon**, en partenariat avec le CAUE 74. Plusieurs types d'habitat ont été étudiés au cours de la journée (collectif, petit collectif et individuel), avec à chaque fois des exemples concrets pour illustrer les propos. De nombreuses idées pour le territoire de l'Albanais sont ressorties de ce temps terrain.



Une **commission** composée d'élus se réunit tout au long de l'année (6 fois en 2010) pour faire le point sur l'état d'avancement du PLH. En général un point d'actualité en rapport avec la thématique de l'habitat est abordé au cours de la séance (présentation des besoins en logements en Haute-Savoie 2010 – 2015...).

La commission était décentralisée sur la commune de Boussy. Une visite d'un programme de logements aidés sur la commune attendait les élus...

Madame Roupioz, présidente de la commission et maire de Boussy, a présenté les différentes phases de réalisation du projet.

■ Gens du voyage

Pour la 7ème année consécutive, l'aire de grand passage a ouvert son site du 1er juin au 1er octobre 2010.

Les stationnements sur l'aire de grand passage

Du 30/05/2010 au 06/06/2010 : 65 caravanes stationnées provisoirement sur le parking d'Hyper U ont été installées le soir même sur l'aire de grand passage après l'intervention de Sylvia ROUPIOZ et de la Gendarmerie

Du 24/06/2010 au 25/06/10 : 40 caravanes accueillies sur l'aire de grand passage

Du 04/07/2010 au 06/07/2010 : 10 caravanes installées sur l'aire de grand passage envoyées par la Préfecture.

Du 11/07/10 au 18/07/10 : Réservation de 70 caravanes non confirmée et non effective à la date considérée.

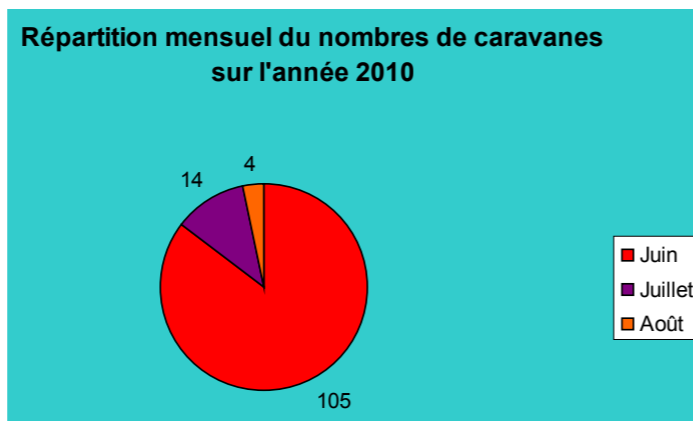

Le schéma départemental d'accueil des gens du voyage

Il est en cours de révision et tend à maintenir l'aire de grand passage sur le site actuel de Rumilly.

■ Locaux de la C3R



L'aménagement des futurs locaux

L'année 2010 a été consacrée aux recrutements puis au travail avec un maître d'œuvre (cabinet TOGNA) et un agenceur (société DYNAMIC BUREAU) afin de finaliser les besoins de la communauté de communes sur l'aménagement intérieur de ses futurs locaux.

Des rencontres régulières avec la société OGIC en maître d'ouvrage de l'opération ont lieu tout au long de l'avancement des travaux.

Un groupe de travail inter-services a également été mis en place afin de mieux définir les besoins pour l'avancement des travaux et l'organisation des futurs locaux.

■ ■ ■ Tourisme, sport, culture

■ Sentiers pédestres

■ Balisage de sentiers de randonnée

En 2010, 3 nouveaux sentiers dans le massif du Clergeon (Le Sanglier, La Gélinotte et l'Ecureuil) ont été balisés selon la charte du Programme Départemental des Itinéraires de Promenades et de Randonnées (PDIPR).

L'inauguration de ces 3 parcours pédestres aura lieu au printemps 2011.

■ Schéma directeur des sentiers

L'**objectif** de cette étude est de **développer la fréquentation touristique au travers de la randonnée**, tout en cherchant au maximum à valoriser les richesses du territoire. Cela concerne tant la pratique pédestre, VTT et équestre sur l'ensemble du canton.

L'étude menée par Romain BUTHEAU, étudiant en stage à la C3R se décompose en deux grandes étapes :

1- Le **diagnostic** qui dresse un bilan de la situation des itinéraires de randonnée sur le canton. (travail réalisé entre avril et juin 2010)

2- Le **plan d'actions** s'est réalisé à partir des résultats du diagnostic. Il vise à répondre à l'objectif d'amélioration de l'offre, à son développement et sa diversification. (Plan d'actions élaboré pendant de juin à octobre 2010)



Le schéma directeur dresse les orientations stratégiques que la C3R pourra suivre en matière de développement de l'offre de la randonnée à court et moyen terme.

Les loisirs de plein air, et plus particulièrement ceux de la randonnée sous toutes ses formes, font de plus en plus d'adeptes. Une offre cohérente et de bonne qualité de sentiers peut alors être un moyen de valoriser les éléments d'un territoire et d'engendrer des effets économiques positifs. Cela peut aussi permettre d'en améliorer la fréquentation touristique et par conséquent son potentiel d'attraction.

C'est dans cette optique que s'inscrit cette étude d'élaboration du schéma directeur des sentiers de randonnée pédestre, VTT et équestre du canton de Rumilly.

■ Eveil musical

Action pérenne du 1er contrat de Développement de l'Albanais, l'éveil musical était auparavant porté et financé par le SIGAL. En accord avec le SIGAL, les Communautés de Communes du Canton de Rumilly et du Pays d'Alby ont repris cette compétence en mai 2010. Pour mener à bien cette action éducative auprès des élèves du canton de Rumilly, une convention pour le financement d'intervenants musicaux dans les écoles a été passée entre la C3R et le CDER (Centre de Documentation des Ecoles Rurales). Un assistant d'enseignement artistique a été mis à disposition par la Ville de Rumilly pour l'intervention dans les écoles maternelles et primaires. Le Directeur de l'Ecole de musique assure le suivi administratif et pédagogique.

■ Cinéma d'été en plein air

Après le succès de la 1^{ère} édition de Ciné d'été, trois nouveaux films étaient à l'affiche cet été 2010 :

- « La Trace », samedi 24 juillet à Moye
- « L'âge de glace 3, le temps des dinosaures », Samedi 7 août à Saint-Eusèbe
- « L'amour, c'est mieux à deux », samedi 21 août à Sales

De 150 à 250 personnes ont assisté aux séances avec un vif succès pour le film d'animation.

Ces séances en plein air sont organisées en partenariat avec Cinébus 74 et le cinéma Le Concorde de Rumilly.



■ Table ronde Culture



Une rencontre avec la ville de Rumilly a été organisée le vendredi 12 février 2010 afin d'échanger autour de de la culture.

Cette table ronde s'est tenue à la mairie de Rumilly en présence de Madame DARBON, adjointe à la Culture des responsables de la Direction des sports, culture et vie associative, de la Médiathèque, de la programmation culturelle, des actions patrimoine et des enseignements artistiques.

Au programme de cette matinée, Madame BUVAT, Vice Présidente en charge du Tourisme, sport et culture à la C3R a exposé les actions culturelles définies dans le projet communautaire. Ensuite, ont été présentées les actions culturelles menées dans les différents services de la Ville de Rumilly.

■ Politique touristique

■ La promotion touristique

Après avoir validé les axes de la politique touristique, le Conseil communautaire a opté en 2010 pour la création d'une **nouvelle forme juridique de l'Office de Tourisme : l'EPIC**. Ce statut revêt la forme juridique la plus adaptée pour la promotion touristique.

Ce nouveau statut permet de s'appuyer sur un réseau de bénévoles et de professionnels déjà en place, au service de la promotion touristique du territoire.

Les prochaines étapes au cours de l'année 2011 seront consacrées à la préparation de la création administrative et opérationnelle de l'EPIC ainsi qu'à son organisation.

Les grands axes de la politique touristique

1. Renforcer l'identité du territoire
2. Aménager des sites forts
3. Favoriser la découverte et la promenade
4. Développer des réseaux de sentiers de randonnées pédestres, VTT et équestres
5. Le tourisme et la pêche
6. Développer l'hébergement en gîtes
7. Créer un événementiel fort lié au VTT
8. Favoriser l'accueil des camping-caristes
9. Développer des partenariats avec les territoires touristiques voisins

■ Office de tourisme

La Communauté de Communes participe au développement touristique du canton, notamment en contribuant financièrement au fonctionnement de l'Office de Tourisme de l'Albanais et en développant des actions menées en partenariat.

■ Le partenariat avec l'Office de tourisme

Une **subvention de fonctionnement** de 50 000 € a été versée en 2010 (hors charge de personnel) pour l'Office de tourisme. Sur le **plan du personnel**, la Communauté de Communes met à disposition de l'Office de Tourisme un agent qui assure les responsabilités administratives et techniques de l'Office de Tourisme. Le montant total du financement de l'Office de Tourisme s'élève à 95 055 €.

Sur l'**aspect technique**, les actions de partenariat consistent en la création, l'entretien et le balisage des sentiers de randonnées.

■ Les activités de l'Office de Tourisme

L'Office de Tourisme est chargé de l'**accueil**, de l'**information** et de la **promotion touristique** de l'Albanais.

Les 80 ans de l'Office de Tourisme

L'année 2010 a été marquée par les 80 ans de l'association. L'Office de Tourisme a tenu à fêter cet anniversaire par une grande manifestation qui s'est déroulée dimanche 27 juin : rallye pédestre dans Rumilly, pique-nique à la base de loisirs, apéritif animé par des jeunes talents musiciens de l'Albanais, lâcher de ballons, repas et clôture avec Jean-Marie Jeudy et ses anecdotes sur la Savoie.

Les salons de tourisme

En 2010, l'Office de Tourisme a accentué sa politique de promotion du territoire en participant à deux salons de tourisme importants : le Salon Escapade dans le cadre de la Foire de Lyon à Eurexpo du 19 au 21 mars et le Salon Randolac sur l'esplanade du lac du Bourget à Aix les Bains les 29 et 30 mai. Ces deux opérations ont permis à l'Albanais de développer sa notoriété auprès d'un large public de proximité en faisant connaître ses nombreux atouts pour des séjours pleine nature. L'Office de Tourisme a été épaulé dans sa démarche par de nombreux partenaires hébergeurs, prestataires sportifs, producteurs et a ainsi pu réaliser de nombreuses animations : tombolas, dégustations de produits... Ce positionnement sur ces deux marchés sera renforcé en 2011 par une nouvelle participation à ces deux salons.

Le séminaire Hébergeurs

Le 14 octobre tous les hébergeurs de l'Albanais étaient conviés au 2^{ème} Séminaire Hébergeurs organisé par l'Office de Tourisme à Alby sur Chéran – Les grandes lignes de la nouvelle Loi Tourisme du 22 juillet 2009 étaient présentées par Fanny Deperraz de la Direction Sports, Tourisme et Montagne du Conseil Général – Nadège Mignon du SIGAL donnait des informations sur l'enquête « état des lieux de l'hébergement marchand du Bassin Annécien et de l'Albanais » lancée en juillet 2010 – Aline Zanger de l'OT présentait l'offre hébergement de l'Albanais – Fanny Deperraz et Philippe Laperrière du Conseil Général développaient le concept du label Accueil Vélo mis en place en mai 2010. Un échange avec les hébergeurs concluait le séminaire.



■ Les animations de l'Office de tourisme

L'Office de Tourisme propose de **nombreuses animations** tout au long de l'année :

- la journée « Balades en Albanais » en juin,
- la Rencontre Albanais Chautagne en septembre,
- les visites guidées de Rumilly et d'Alby sur Chéran avec guides du patrimoine des Pays de Savoie,
- les randonnées pédestres accompagnées et les balades VTT en partenariat avec la Maison du Vélo,
- les visites découvertes auprès des producteurs, des artisans et du site des Etangs de Crosagny,
- les pots d'accueil pour les touristes,
- les journées du patrimoine,
- les concours photos,
- la conférence « Fleurir l'Albanais »...

Fréquentation de l'OT en 2010

- Nombre de **visiteurs** :
4336 personnes sont venues prendre des renseignements auprès de l'Office de Tourisme dont 197 touristes de nationalités diverses.
 - . 1333 personnes au Chalet Information des Jardins Secrets
 - . 1978 personnes au Point Information d'Alby sur Chéran.Soit un total de 7647 visiteurs pour l'année 2010
- Nombre d'**appels téléphoniques** :
2071 demandes de renseignements par téléphone
- Nombre de visites **sur le site internet** :
18 860 consultations enregistrées

■ ■ ■ Le réseau de secrétaires de mairie

■ Les 10 ans du réseau !

Les 18 secrétaires de mairie du canton se réunissent tous les trimestres sur le principe de l'accueil itinérant depuis l'an 2000. Le Jeudi 16 septembre 2010, le réseau a fêté ses 10 ans d'existence lors de leur réunion à Hauteville sur fier.

Le réseau des secrétaires de mairie favorise les échanges entre les agents des communes mais aussi avec la Communauté de Communes et permet une meilleure connaissance de l'intercommunalité et de ses pratiques. Pour les secrétaires, le réseau constitue une source d'informations et d'échanges sur leurs pratiques professionnelles et permet pour certaines de rompre de leur isolement. Le réseau propose aux agents des communes des actions de formation adaptées à leur besoin. Des outils de travail concerté ont été élaborés comme le guide administratif, des fiches de procédure...

C'est aussi grâce aux observations du réseau et pour répondre aux besoins des mairies que la Communauté de Communes a créé le service mutualisé de secrétariat de mairie itinérant.



■ L'itinérance du secrétariat de mairie

En 2010, Audrey DAVIET, secrétaire de mairie itinérante est intervenue dans 6 communes du canton, soit 292 heures effectuées dans les mairies.

Les interventions en mairie :

Bloye : remplacement en ressources humaines
Boussy : remplacement polyvalent
Hauteville/Fier : renfort en comptabilité
Marcellaz-Albanais : renfort facturation eau
Massingy : remplacement à l'accueil
Moye : remplacement polyvalent

■ ■ ■ Communication

■ Publications

• Le magazine d'informations de la Communauté de Communes

Deux numéros du magazine d'informations de la Communauté de Communes ont été publiés en 2010 en juillet et en décembre. La conception graphique est réalisée par Future Création. Le magazine est distribué directement dans les 11 500 boîtes aux lettres du canton. Des exemplaires sont également mis à disposition dans les mairies.

• Le guide et le livret des transports scolaires

Le guide des transports et le livret des horaires ont été réactualisés et remis aux élèves et familles du canton à la rentrée scolaire. La présentation des fiches « arrêts des communes » a été modifiée pour plus de lisibilité.

• La lettre d'informations du Relais Itinérant Assistants Maternels et Parents, « Trott'Infos »

Cinq numéros du Trott'infos ont été mis en forme en interne. Le personnel du RAM se charge de la rédaction des contenus et de l'envoi des 1000 exemplaires aux assistantes maternelles et parents.

• Le P'tit Barjaqueur

Ce journal de 4 pages en couleur est conçu par le service Communication et reproduit à 1000 exemplaires. Trois numéros ont été publiés en janvier, juin et décembre 2010 et distribués aux bénéficiaires de l'ADMR par le relais de la Plateforme des services à domicile.

• La lettre aux bénéficiaires du portage de repas

Un numéro a été réalisé en 2010 et reproduit à 200 exemplaires. A destination des bénéficiaires du portage de repas à domicile, elle présente les actualités du service.

• La plaquette Eau et Assainissement

Pour présenter le nouveau service Eau et Assainissement, une plaquette a été créée en interne et distribuée aux communes et mise à disposition des habitants.

■ Réseaux

■ Site web

Les actualités et les informations contenues sur le site internet de la Communauté de Communes sont mises à jour par le service. Les événements de la C3R ainsi que les publications sont mis en ligne tout au long de l'année.

La maintenance et l'hébergement du site sont assurés par la sté NOE INTERACTIVE.

www.cc-canton-rumilly.fr

Refonte du site

Le projet de refonte du site internet a été engagé à la fin de l'année 2010 et sera conduit par Karen BERTHET, apprentie stagiaire au service Communication depuis le 1^{er} septembre 2010.

■ Réseau Intranet

Les différents modules du **réseau Intranet/Extranet** sont opérationnels.

Des **améliorations** ont été effectuées avec le prestataire tout au long de l'année.

Des **sessions de formation** ont été organisées pour les élus et les secrétaires de mairie au cours du 1^{er} trimestre 2010.

■ Presse

Des **communiqués de presse** ont été transmis à la presse locale tout au long de l'année sur l'actualité des services de la Communauté de Communes (transports scolaires, portage de repas, RAM...).

La presse est invitée aux événements et manifestations organisés par la Communauté de Communes.

■ Evénements

• Les Journées de l'Habitat

La Communauté de Communes a participé à la 13^e édition des « **Journées de l'habitat** » les **26, 27 et 28 mars 2010** :

- Montage et installation du stand de la Communauté de Communes et du SIGAL
- Réalisation des panneaux d'affichage présentant les différentes activités de la Communauté de Communes et les actions du Contrat de Développement de l'Albanais
- Rédaction d'articles pour diffusion dans l'édition spéciale des Journées de l'Habitat

• Le Forum des Entreprises et de l'Emploi

Le SPANC, le RAM et les service de Portage de Repas à domicile ont participé au **Forum des Entreprises et de l'Emploi** qui s'est tenu à Rumilly le **17 mars 2010**.

- Réalisation des affiches sur le métier d'assistant maternel et des fiches métier.
- Animation d'un stand

• Les séances de Cinéma d'été en plein air

Des **séances de cinéma d'été** ont été organisées en **juillet et août 2010** à Moye, saint-Eusèbe et Sales

- Création des affiches et de flyers en interne
- Communiqués et encarts presse, annonces radio
- Fabrication de kakémonos

• Les 10 ans de la Communauté de Communes

Trois temps forts ont été organisés : l'**exposition itinérante** dans les communes, la **soirée anniversaire** au Quai des arts et l'**animation pédagogique** dans les écoles primaires

- Création de panneaux d'affichages (en collaboration avec l'inspection académique)
- Réalisation d'un film documentaire de présentation de la C3R
- Création d'affiches, de flyers et de cartons d'invitation
- Animation dans les écoles
- Gestion de la logistique des différentes animations
- Contacts avec la presse et encarts publicitaires
- Coordination avec les partenaires et communes

• L'inauguration des nouveaux locaux du Troffin'Ram

A l'occasion de l'inauguration des nouveaux locaux à vallières, le RAM a organisé plusieurs animations lors des **portes-ouvertes** du 15 au 18 septembre 2010.

- Création d'affiches et programmes
- Création des cartons d'invitation
- Organisation de la rencontre presse
- Suivi de la fabrication de la signalétique

• Les journées albanaises de sécurité routière

Le service des Transports scolaires a organisé **une semaine de prévention et de sensibilisation routière** auprès des élèves du canton.

- Montage des affiches et des flyers,
- Création des cartons d'invitation
- Rédaction d'un dossier de presse et organisation de la rencontre presse
- Suivi de la réalisation des objets publicitaires et de la signalétique

■ Les 10 ans de la Communauté de Communes

La Communauté de Communes du Canton de Rumilly a fêté ses 10 ans d'existence en 2010.

Durant ces dix années, les 18 communes du canton se sont associées afin d'élaborer un projet commun sur le territoire et, offrir aux habitants différents services tels que le portage de repas à domicile, les transports scolaires, le Relais Assistants Maternels et Parents (RAM) et le service Eau et Assainissement.

Différentes animations ont été mis en place de juin à décembre 2010, afin de faire connaître aux habitants, les services de la Communauté de Communes, son histoire et ses projets à venir.

UNE EXPOSITION ITINERANTE

L'exposition a circulé de commune en commune de septembre à décembre 2010.

Les habitants ont été invités à venir découvrir leur intercommunalité lors du passage de l'exposition dans leur commune.

Cette exposition se déroulait en 2 temps avec la projection du film documentaire présentant les services de la C3R et la visite des panneaux d'affichage retraçant l'organisation de la structure et ses futurs projets .

LA SOIREE ANNIVERSAIRE

En partenariat avec le service Culturel de la Ville de Rumilly, la C3R a organisé la soirée anniversaire au Quai des Arts le samedi 23 octobre 2010.

Programme de la soirée :

A 18h00 :

- la célébration officielle du 10^e anniversaire sur invitation

A 20h30 :

- la projection du documentaire sur la Communauté de Communes

- le spectacle « Cours Toujours » issu du nouveau cirque et interprété par la Compagnie Prise de Pied offert aux habitants.

L'ANIMATION DANS L'ECOLE

Les élèves des classes de CE1, CE2 et des cours de CM ont pu découvrir la Communauté de Communes et ses services par le biais de l'animation pédagogique proposée et animée par le service Communication.

Après une introduction présentant les compétences de la commune, les élèves découvraient les services de la C3R en vidéo. Ensuite, un jeu de questions leurs étaient posées sur la C3R et les élèves répondaient à l'aide des panneaux pédagogiques.

Calendrier des manifestations

- Ecole de **VERSONNEX** le Mardi 15 juin
- Mairie de **RUMILLY** du 6 au 10 septembre
- Ecole de **SALE** le Jeudi 16 septembre
- Ecole et mairie d'**ETERCY** le vendredi 17 septembre
- Mairie de **CREMPIGNY** le vendredi 23 septembre
- Mairie de **VAL DE FIER** le vendredi 24 et samedi 25 septembre
- Ecole de **MOYE** le mardi 28 octobre
- Mairie de **VERSONNEX** le vendredi 1er et samedi 2 octobre
- Mairie de **MASSINGY** le mercredi 6 octobre
- Mairie de **MARIGNY** le vendredi 8 octobre
- Mairie de **BLOYE** le vendredi 15 octobre
- Ecole **DEMOTZ** le lundi 18 octobre
- Soirée **ANNIVERSAIRE** le samedi 23 octobre au Quai des Arts
- Mairie de **SAINT EUSEBE** le vendredi 5 novembre
- Ecole d'**HAUTEVILLE** le lundi 8 novembre
- Mairie de **LORNAY** le mercredi 10 novembre
- Mairie de **HAUTEVILLE-SUR-FIER** le jeudi 11 novembre
- Mairie de **MARCELLAZ-ALBANAIS** le samedi 4 décembre



■ ■ ■ Finances

« Une collectivité soucieuse de connaître les possibilités de son développement futur se doit d'avoir un plan stratégique à long terme basé sur le projet politique.

La planification pluriannuelle est d'autant plus nécessaire que les conditions de l'équilibre financier s'inscrivent sur des périodes longues résultant de programme pluriannuel d'évolutions démographiques, économiques ou sociales.

Les marges de manœuvre ne peuvent s'obtenir que par une action de long terme au-delà du strict cadre budgétaire annuel ».

■ Le projet communautaire

Le projet communautaire a été établi à partir du choix des délégués intercommunaux, en prenant en compte les attentes des conseillers municipaux. A l'issue de réflexions en groupes de travail, d'un chiffrage financier et d'un échange avec la population lors de la présentation du projet en réunion publique le 23 avril 2009, le projet communautaire a été entériné par les membres du conseil communautaire le 4 mai 2009.

C'est dans un objectif de gestion pluriannuelle prévisionnelle sur 3 ans que le budget primitif de l'année 2010 a ainsi, été élaboré suite au débat d'Orientations budgétaires qui s'est tenu le 22 février dernier.

Les actions du projet sont présentées par domaines de compétences (Les données financières inscrites dans le projet communautaire sont déterminées à titre strictement prévisionnelles et estimatives et demanderont bien évidemment à être adaptées et mises à jour au 'fil de l'eau').

1.1. LE DEVELOPPEMENT ECONOMIQUE

« Un territoire autonome en matière de développement économique et d'emploi »

Depuis 2003 : Partenariat avec le Comité d'Action Economique (CAE) pour l'animation et la conduite d'actions collectives pour les entreprises de l'Albanais.

De 2005 à 2009 : Partenariat avec Annecy Initiative pour l'accueil de porteurs de projets (reprises ou créations d'entreprises). A partir de 2010 : financement par le Conseil Régional dans le cadre du CDDRA

2010 - 2012 :	
Aménagement des zones d'activités : Création de zones d'activités intercommunales	
Acquisitions foncières et travaux pour les secteurs « Petit Martenex » et « le Madrid » à Rumilly	3 640 000 €
Réserve foncière pour les zones d'activités économiques « les Cornes » et « Hauterive » à Marigny Saint-Marcel	150 000 €
Accompagnement dans la négociation foncière (Mission SAFER).....	5 000 € (coût annuel)
Définition d'une stratégie de promotion économique en 2009 en lien avec les Communautés de Communes du Pays d'Alby et du Canton d'Albens	
↓	
Outils de communication et promotion économique à partir de 2010	25 000 €
Signalétique économique	16 000 € (cout annuel)

1.2. SERVICES A LA POPULATION

« Un territoire solidaire, du bien vivre ensemble où chacun trouve sa place »

2001 à 2004 : Aide à l'intégration scolaire des enfants porteurs de handicap

Depuis 2002 : Partenaire de la plateforme des services d'aide à domicile

Depuis 2004 : Mise en place du service intercommunal de portage de repas à domicile

Depuis 2005 : Partenariat avec l'ADCR (Aide à Domicile du Canton de Rumilly)

Depuis 2006 : Observatoire de la délinquance

Depuis 2007 : Relais itinérant Assistants Maternels et Parents

2010 - 2012	
Etude « Petite Enfance »	40 000 €
Public handicapé : Diagnostic d'accessibilité des personnes à mobilité réduite, des équipements publics de la voirie, des transports et des logements	65 000 €
Insertion : Renforcement des actions du chantier d'insertion et soutien à la création d'entreprises d'insertion	69 000 €
Mise à disposition d'un service mutualisé aux communes Informatique, affaires juridiques, commande publique	15 000 € (Etat des lieux)

1.3. ENVIRONNEMENT ET DEVELOPPEMENT DURABLE

« Un territoire préservé par une gestion durable de ses ressources et de ses déchets »

Depuis 2003 : Service Public d'Assainissement Non Collectif (SPANC) et réalisation du Schéma Général d'Assainissement

Depuis 2004 : Financement de la collecte et du traitement des Ordures Ménagères

Depuis 2007 : Réalisation en cours de l'étude d'implantation d'une Installation de Stockage des Déchets Inertes (ISDI)

2010 - 2012	
Eau potable et Assainissement :	
Réalisation Schéma Directeur eau potable et prise de compétence (Etude)	182 000 €
Prise de compétence de l'Assainissement Collectif (Etude) (Coût du service : financement par la redevance usager)	27 000 €
Etude de faisabilité du contrat rivière Fier	3 800 € (coût annuel)
Déchets	
Création d'une Installation de Stockage des Déchets Inertes (ISDI)	
Finalisation étude	11 700 €
Acquisition foncière / Travaux	280 000 €
Frais de fonctionnement annuel	25 000 €
à partir de 2011	
Développement durable	
Elaboration programme de développement durable et économie d'énergie	10 000 € (coût annuel)

1.4. INFRASTRUCTURES / DEPLACEMENTS

« Un territoire ouvert sur les réseaux périphériques et aux déplacements internes rationalisés »

Depuis 2000 : Organisation des transports scolaires (Délégation du Conseil Général 74)
Organisation des sessions de prévention et de sécurité dans les écoles

Depuis 2003 : Prise en charge par la Communauté de Communes du coût de transport des élèves non subventionnés par le Conseil Général

Depuis 2005 : Sécurisation des arrêts et mise en place de la signalétique

2010 - 2012

Transports Scolaires

Organisation « Semaine Sécurité Routière » en 2010	31 000 €
Signalétique des points d'arrêts	56 000 €

Infrastructures routières

Amélioration de la liaison routière entre Rumilly et Alby	1 800 000 €
Contournement « Nord-Est de Rumilly » (Etude)	40 000 €

Déplacements

Réalisation d'un schéma de transports et de déplacements à l'échelle de l'Albanais intégrant la mise en place de transports « alternatifs » (déplacements doux, covoiturage, public à mobilité réduite)	70 000 €
Réalisation d'une vélo station	25 000 €

1.5. HABITAT

« un territoire maîtrisé dans la croissance de l'habitat et la consommation foncière en garantissant l'équilibre social et les réponses aux besoins en logements »

2000 à 2008 : Conduite de deux Opérations Programmées d'Amélioration de l'Habitat (OPAH)

Depuis 2004 : Création de l'Aire de grand passage des gens du voyage

Depuis 2006 : Elaboration d'un Programme Local de l'Habitat (PLH)

2010 - 2012

Accueil des gens du voyage

Entretien des installations / Renouvellement équipements	30 000 €
(crédits prévisionnels annuels)	

Programme Local de l'Habitat (PLH) : Création de logements aidés, aides aux constructions sociales en Haute Qualité Environnement (HQE), programme de réhabilitation des logements anciens

Aides aux communes ou opérateurs	270 000 €
(coût annuel)	

Instruction de l'urbanisme

Etat des lieux	20 000 €
Mise à disposition d'un service mutualisé aux communes : à chiffrer au vu des résultats de l'étude	

1.6. TOURISME, SPORTS ET LOISIRS

« Un territoire vivant qui facilite l'accès pour tous aux sports, à la culture et avec un tourisme dynamique »

Depuis 2003 : Partenariat avec l'Office de Tourisme de l'Albanais

Depuis 2004 : Entretien et balisage des sentiers de randonnées
Soutien de l'éveil musical dans les écoles

Depuis 2008 : Mise en place de la signalétique des sentiers PDIPR
(Plan Départemental des Itinéraires de Promenades et Randonnées)

2010 - 2012

Promotion touristique

Mise en place d'une politique de promotion touristique en concertation avec les Communautés de Communes du Pays d'Alby et du Canton d'Albens

Instauration d'une taxe de séjour

Poursuite du soutien financier à l'Office de Tourisme	100 000 € annuel
Adhésion au SIREC (Etangs de Crosagny)	15 000 € en 2012
Evènementiel lié au vélo / VTT	20 000 € en 2012
Schéma directeur de sentiers de randonnées en 2010	3 000 €

Culture

Elaboration d'une dynamique culturelle intercommunale : A partir de 2011, 5 000 € annuel

Mise en place de séances de cinéma en plein air itinérant
 8 000 € annuel |

Réseau des bibliothèques
 A partir de 2011 2 000 € annuel |

Internet

Identification des besoins pour favoriser l'accès pour tous

Enseignement musical

Prise de la compétence « Eveil musical » prise en charge précédemment par le SIGAL
 25 000 € annuel |

Extension de l'éveil musical aux écoles primaires et élémentaires du canton avec la prise en charge de postes de « dumistes » à partir du dernier trimestre 2010

Prévisionnel de 18 000 € en 2010 et 55 000 € à partir de 2011



Equipements sportifs

Lancement d'une étude de faisabilité avec la Communauté de Communes du Pays d'Alby sur la construction d'un centre nautique couvert

Etude portée par le SIGAL : Coût de 30 000 € dont 21 700 € supporté par la C3R dans le cadre de sa contribution

Travaux d'aménagement et de rénovation de la maison du vélo
 250 000 € |



Le pacte financier et fiscal

La mise en œuvre du projet communautaire s'accompagnera d'un **pacte financier et fiscal** avec l'ensemble des communes membres du territoire, dans un souci de définir une stratégie financière et fiscale de la Communauté de Communes du Canton de Rumilly.

Les **objectifs visés** :

« Se donner les moyens financiers d'opérer une réelle mutation du territoire, grâce à une solidarité financière et une mutualisation des ressources, tout en préservant les équilibres financiers actuels des collectivités territoriales, et en tenant compte des enjeux soulevés par la réforme de la Taxe Professionnelle ».

La fiscalité

2010, année charnière pour les collectivités suite à la réforme fiscale de la Taxe Professionnelle.

Le taux relais (ex-taux de Taxe Professionnelle) servira de référence pour le calcul des garanties de ressources dès 2011.

De plus, le dispositif fiscal, permet à titre exceptionnel pour l'année 2010, aux collectivités qui augmentent leur taux de « Taxe Professionnelle (TP) », de ne pas avoir d'impact négatif au niveau du ticket modérateur. En effet, le montant du prélèvement, dans le cadre du plafonnement de la cotisation TP en fonction de la valeur ajoutée produite par les entreprises, est gelé à hauteur de la valeur de l'année 2009 : soit 416 749 € supprimés des recettes fiscales de la Communauté de Communes.

Se donner les moyens financiers s'avère nécessaire pour mener à bien le projet communautaire. Ce qui a impliqué donc une révision des taux pour l'année 2010, avec la volonté, sauf en cas de nouvelles actions non prévues dans le projet, de les conserver inchangés jusqu'en 2013. Cette augmentation des taux permettra ainsi de générer 676 000 € de recettes supplémentaires, pour un produit fiscal attendu en 2010 de 3 097 000 €.

Taxes	Taux 2010 de la C3R	Rappel taux 2009
Taxe d'habitation (TH)	2,77 %	1,84 %
Taxe Foncière sur Propriété Bâtie (TFPB)	2,70 %	1,79 %
Taxe Foncière sur Propriété Non Bâtie (TFPNB)	9,40 %	6,24 %
Taxe Professionnelle (TP)	3,66 %	2,43%

Les taux votés par la Communauté de Communes du Canton de Rumilly (C3R) restent faibles par rapport aux taux des taxes locales des communes. A titre de comparaison, les 50 % de fiscalité supplémentaire qui génèrent un point d'augmentation sur les taux de la C3R (TH, TFPB, TP) serait en moyenne de + 5 points pour une commune.

L'estimation moyenne de l'augmentation par foyer fiscal s'élève à 50 € pour un propriétaire et à 33 € pour un locataire.

Taxe d'Habitation : Projection faite à partir d'une valeur locative de 3 500 €

Taxe Foncière sur Propriété Bâtie : selon une valeur locative de 1 750 €

La contribution versée au syndicat de collecte et de traitement des ordures ménagères (SITOA) :

Depuis l'année 2003, la Communauté de Communes a compétence pour lever la TEOM auprès de ses contribuables.

Le besoin de financement prévisionnel du SITOA qui est appelé auprès de la Communauté de Communes se chiffre à 2 089 897 € au titre de l'année 2010, soit une hausse de 0,09 % par rapport à 2009.



Année	Besoin de financement	Taux de la TEOM	Variation
2003	1 404 382 € 00	10,10 %	-
2004	1 522 073 € 84	9,91 %	- 1,88 %
2005	1 573 970 € 70	9,80 %	- 1,11 %
2006	1 673 763 € 75	10,27 %	+ 4,80 %
2007	1 768 187 € 51	10,29 %	+ 0,19 %
2008	1 890 711 € 00	10,69 %	+ 3,89 %
2009	2 008 366 € 00	10,75 %	+ 0,56 %
2010	2 089 896 € 96	10,76 %	+ 0,09 %

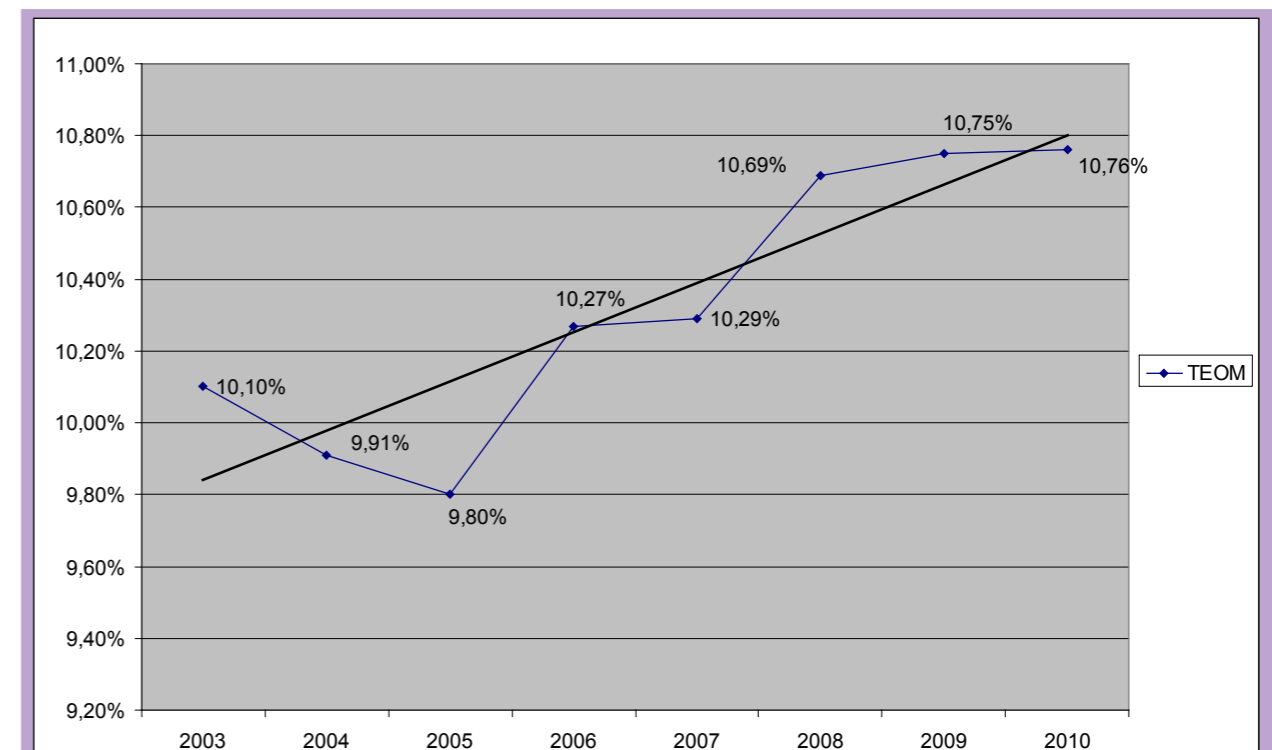

■ Le budget de l'année 2010

Zoom sur la ventilation des dépenses

Un budget de **fonctionnement** se chiffrant à **7 986 000 €**



Un budget d'**investissement** se chiffrant à **4 778 000 €**

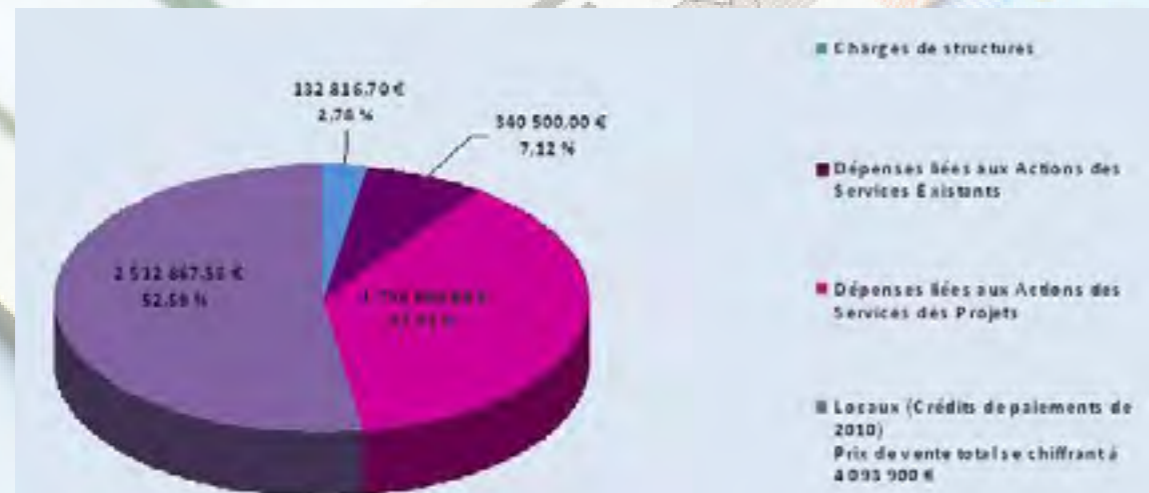

■ ■ ■ Délibérations du Conseil Communautaire

99 délibérations prises entre le 1^{er} janvier et le 31 décembre 2010

Date	Thème	Intitulé
22/02/10	Finances	Budget : orientations budgétaires 2010 et prospective 2011-2012
	Finances	Autorisation de dépense d'investissement avant le vote du budget primitif 2010
	Services à la population	Relais Assistants Maternels et Parents : convention avec la commune de Vallières
	Services à la population	Relais Assistants Maternels et Parents : convention d'objectifs et de financement avec la Caisse d'Allocations Familiales
	Environnement et développement durable	SPANC : réhabilitation et diagnostics
	Environnement et développement durable	SPANC : prime à la vidange
	Programme Local de l'Habitat	Convention avec le SIGAL pour l'action n°3 : assistance technique aux communes
	Programme Local de l'Habitat	Convention avec la Région Rhône-Alpes pour le soutien à la production de logements
	Transports scolaires	Avenant au marché
01/03/10	Statuts	Prise de compétence assainissement collectif
29/03/10	Finances	Compte Administratif 2009 du Budget Principal
	Finances	Compte de Gestion 2009 du Budget Principal
	Finances	Affectation des résultats 2009 du Budget Principal
	Finances	Budget Primitif 2010 du Budget Principal
	Finances	Vote des taux d'imposition 2010
	Finances	TEOM 2010
	Finances	Avenant n° 1 Autorisation de Programme numéro 1 et Crédit de Paiement portant sur la réalisation des locaux
	Finances	Compte Administratif 2009 du Budget Annexe SPANC
	Finances	Compte de Gestion 2009 du Budget Annexe SPANC
	Finances	Affectation des résultats du Budget Annexe SPANC
	Finances	Budget Primitif 2010 du Budget Annexe SPANC
	Finances	Compte Administratif 2009 du Budget Annexe Zones d'Activités Economiques (ZAE)
	Finances	Compte de Gestion 2009 du Budget Annexe Zones d'Activités Economiques (ZAE)
	Finances	Budget Primitif 2010 du Budget Annexe Zones d'Activités Economiques (ZAE)
	Portage de repas à domicile	révision des tarifs au 1er avril 2010
	Personnel	Personnel : tableau des effectifs
	Personnel	Régime indemnitaire : prime de service et de rendement
	Personnel	Convention de mise à disposition d'un agent
	Environnement	Demande de subventions pour le schéma directeur et l'étude prise de compétence eau potable
	Environnement	Prise de compétence « études préalables et élaboration du contrat de bassin Fier et Lac d'Annecy »
Services à la population	Etude petite enfance	
Transports scolaires	Tarifs 2010/2011	

Date	Thème	Intitulé
31/05/10	Finances	Modificatif régie d'avances et de recettes pour l'aire de grands passages des Gens du Voyage
	Fonctionnement	installation d'un nouveau délégué communautaire suppléant
	Marchés publics	Modification des pouvoirs délégués au Président en matière de marchés publics dans le cadre de l'article L 2122-22 du CGCT
	Environnement	Protocole transactionnel avec Société INDDIGO dans le cadre du marché sur l'étude de faisabilité d'une installation de stockage des déchets de classe III
	Fonctionnement	Installation d'un délégué communautaire suppléant au Comité Syndical du SIGAL
	Fonctionnement	désignation d'un représentant de la C3R au CSO du centre hospitalier de Rumilly
	Projet locaux	modification du projet initial
	Programme Local de l'Habitat	action 5 sur les logements aidés : subvention à la SA MONT BLANC pour l'opération «Arlequin» à Rumilly
	Programme Local de l'Habitat	Action 5 sur les logements aidés : subvention à 3F Immobilière Rhône-Alpes pour l'opération «Route de la Fuly» à Rumilly
	Finances	Décision modificative n° 1 portant sur l'enregistrement comptable des cautions appelées et restituées dans le cadre du stationnement des caravanes des gens du voyage sur l'aire de grands passages
	Finances	Attribution d'une subvention exceptionnelle à la radio FMR
	Culture, éveil musical	Convention de partenariat avec le CDER pour les intervenants musicaux dans les écoles
	Personnel	Convention de mise à disposition de personnel de la Communauté de Communes au SIGAL
Personnel	Convention de mise à disposition de personnel de la Communauté de Communes au SITO A	

05/07/10	Fonctionnement	Installation de nouveaux délégués communautaires
	Fonctionnement	Désignation de délégués communautaires au Comité syndical du SIGAL
	Fonctionnement	Désignation de délégués communautaires au Comité syndical du SITO A
	Statuts	Prise de compétence eau potable
	SPANC	Attribution d'un marché pour la réalisation des diagnostics d'assainissement non collectif
	Développement économique	Lancement de la consultation publique de maîtrise d'œuvre pour la création des zones d'activités de «Petit Martenex» et «Madrid»
	Services à la population	Convention avec le conseil général pour la mise à disposition de locaux pour les animations du RAM à Rumilly
	Tourisme	Renouvellement du classement de l'Office de Tourisme de l'Albainais en catégorie 2 étoiles
	Culture, éveil musical	Convention de mise à disposition d'agents de la Ville de Rumilly



Date	Thème	Intitulé
11/10/10	Transports scolaires	Autorisation au Président pour la signature d'un marché
	Tourisme	Définition politique touristique de la C3R et choix d'un EPIC pour la mise en œuvre d'une promotion touristique du territoire
	Personnel	Créations de postes au 1er janvier 2011 pour le service eau et assainissement
	Personnel	Création d'un poste d'apprenti affecté au service communication
	Fonctionnement	Convention de mise à disposition de l'archiviste du CDG 74
	Finances	Exonération de TEOM pour 2011
	Finances	Décision modificative n°2 portant sur la participation financière allouée au Chantier Local d'Insertion (CLI)
	Finances	Décision modificative n°3 portant sur la participation financière allouée à l'association Pour le Logement Savoyard (PLS)
	Finances	Subvention exceptionnelle pour l'AS Judo Pays de Savoie et décision budgétaire modificative N°4

15/11/10	Zones d'activités économiques	Attribution d'accord-cadre de maîtrise d'œuvre pour la création des 2 zones d'activités économiques du « Petit Martenex » et de « Madrid » et autorisation accordée au président de signer l'accord-cadre
	Services à la population	Lancement de la consultation publique concernant la fourniture de repas en liaison froide pour le service de portage de repas à domicile
	Environnement	Désignation des représentants de la Communauté de Communes dans les instances chargées de l'élaboration du Contrat rivière Fier et convention de financement avec la Communauté de l'Agglomération d'Annecy
	Environnement	Orientations budgétaires 2011 de l'eau et de l'assainissement
	Environnement	Demandes d'immatriculations au répertoire SIRENE (INSEE) pour l'assainissement et l'eau potable
	Logement	PLH action n° 5 : Financement de l'opération « Evolut » sur la commune de Rumilly et décision budgétaire modificative n° 5
	Culture, éveil musical	Avenant à la convention avec la Ville de Rumilly
	Finances	Modification de la régie de recettes du service de portage de repas à domicile
	Finances	Indemnité allouée à Monsieur le Comptable du Trésor
	Personnel	Création d'un poste d'adjoint administratif de 2ème classe à temps complet et Suppression d'un poste d'adjoint administratif de 2ème classe à temps non complet (17,50/35ème)

13/12/10	Finances	Autorisation de Programme n°1 et crédit de Paiement portant sur la réalisation des Locaux
	Environnement	Création d'une régie d'Eau Potable dotée de la seule autonomie financière
	Services à la population	Relais d'Assistants Maternels et Parents : Convention avec la ville de Rumilly pour la mise à disposition d'un local pour les animations du RAM
	Environnement	Budget Primitif 2011 du Budget Eau Potable
	Environnement	Règlement du service de l'Assainissement Collectif
	Environnement	Ouverture d'une ligne de trésorerie pour le budget Eau Potable
	Environnement	Avance de trésorerie remboursable du budget général au budget SPIC « eau potable »
	Environnement	Durée d'amortissement des équipements et biens mobiliers du service Eau Potable

Date	Thème	Intitulé
13/12/10 (suite)	Environnement	Création d'une régie Assainissement dotée de la seule autonomie financière
	Environnement	Tarifs du service de l'Assainissement Collectif 2011
	Environnement	Budget Primitif 2011 du Budget Assainissement
	Environnement	Règlement du service de l'Assainissement Collectif
	Environnement	Service Public d'assainissement non collectif, Renouvellement de la prime à la vidange
	Environnement	Assainissement collectif : Assujettissement à la TVA
	Environnement	Ouverture d'une ligne de trésorerie pour le budget Assainissement
	Environnement	Avance de trésorerie remboursable du budget général au budget SPIC «assainissement»
	Environnement	Convention du 10 juillet 2006 avec les communes portant sur la redevance SPANC levée au 31 décembre 2010
	Environnement	Durée d'amortissement des équipements et biens mobiliers du service Assainissement
	Tourisme	Prolongation de la Convention de Partenariat
	Fonctionnement	Autorisation exceptionnelle de délégation de pouvoirs au Président
	Environnement	Convention de mise à disposition des agents des communes
	Environnement	Instauration de la Participation pour le Raccordement à l'Egout (PRE)
	Environnement	Tarifs du service de l'Eau Potable 2011
Environnement	Tarifs du Service Public de l'Assainissement Non Collectif (SPANC) 2011	
Environnement	Règlement du Service Public de l'Assainissement Non Collectif (SPANC)	

■ ■ ■ Affaires juridiques et marchés publics

■ Etat des lieux du fonctionnement interne

■ Suivi des dossiers spécifiques

- Protocole transactionnel pour le marché public du 31 octobre 2007 sur l'**étude de faisabilité d'un centre de stockage des déchets** de classe III signé le 24 juin 2010
- **Maison de la pêche et du vélo** : réflexion sur la mutualisation concernant la réhabilitation et la gestion de l'équipement avec la ville de Rumilly (en cours)
- **Bilan de compétence transports scolaires** : Elaboration du cahier des charges
- **Accessibilité** : Avenant au marché public pour le diagnostic des établissements recevant du public (ERP) élargi à certaines mairies du canton (catégories 5)
- Suivi technique des marchés publics concernant l'aménagement des futurs locaux de la C3R
- **Mutualisation des services et des moyens** notamment pour la commande publique et les affaires juridiques

- Assurances : mise en place de procédures internes

■ Réponses aux questions juridiques ponctuelles :

- **Assurances** : contrats en cours + nouveau contrat Responsabilité civile notamment environnement
- **Contrats captifs** : Résiliation d'un contrat de location de photocopieur
- **Questions diverses** émanant des différents services non listées portant principalement sur les conventions en cours

■ Recensement des marchés publics 2005-2010

■ Evolution des marchés conclus recensés

Volume marchés publics > 4 000 euros HT

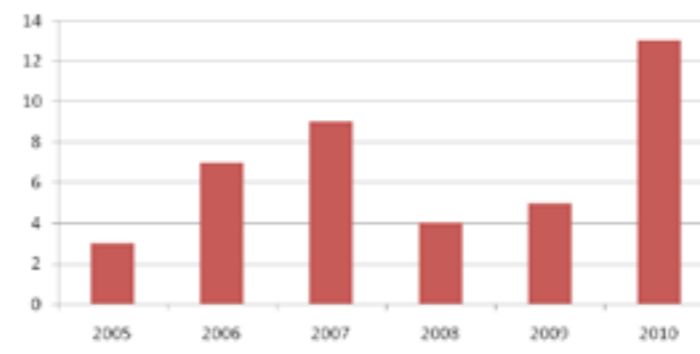

■ Recensement 2010

Répartition par type de marchés



Synthèse de l'année 2010

- 16ancements de consultation (dont 2 procédures formalisées)
- 3 marchés lancés > 90 000 € HT
- 77 % de marchés de services dont 53 % de prestations intellectuelles
- 23 % de marchés de fournitures
- 100 % des retraits de DCE sur la plate-forme de dématérialisation, 0 offre dématérialisée

■ Synthèse globale et perspectives

- Augmentation significative du volume de marchés publics entre la période 2005-2009 et l'année 2010
- Evolution attendue pour l'année 2011
 - Accroissement du nombre de marchés publics car :
 - Transfert de compétences assainissement collectif et eau potable à partir du 01/01/2011
 - Mise en œuvre du projet communautaire
 - Davantage de marchés de travaux
- Objectifs du service Marchés Publics pour l'année 2011
 - Rechercher des économies
 - Développer l'organisation des services
 - Rationaliser les procédures notamment développer les accords-cadres
 - Développer la **dématérialisation** des marchés publics

Comment ?

- Sensibilisation auprès des entreprises,
- Sensibilisation auprès des services de la C3R

- **Vers une mutualisation de la commande publique par des groupements de commandes** pour des besoins communs.



Immeuble Le Cheval Blanc
1, avenue Gantin BP 69
7 4 1 5 0 R U M I L L Y

Tél. : 04 50 01 87 00

Fax : 04 50 01 87 01

Mail : info@cc-canton-rumilly.fr

Site : www.cc-canton-rumilly.fr