

Communauté de Communes du Canton de Rumilly

RAPPORT D'ACTIVITES

Année 2011



Publication
avril 2012



« Conformément aux obligations définies par l'article 40 de la loi N°99-586 du 12 juillet 1999 relative « au renforcement et à la simplification de la coopération intercommunale », cette 12ème édition du rapport a pour objectif de présenter la Communauté de Communes et ses activités.

Etabli sur l'année civile, ce rapport préparé par les services, est adressé par le Président, en début d'année 2012 au maire de chacune des communes membres accompagné du compte administratif.

Il doit faire l'objet d'une communication par le maire au conseil municipal en séance publique au cours de laquelle les délégués de la commune au conseil communautaire sont entendus.

Afin de vous apporter une information récente, cette 12ème édition du rapport d'activité de la Communauté de Communes présente les actions de la structure intercommunale de l'année 2011.

Parmi les points forts de cette année, retenons :

- l'avancée du Projet Communautaire lancé depuis 2009 ;
 - le séminaire du bureau le 14 mai 2011 concernant la réforme des collectivités territoriales ;
 - l'étude d'implantation d'un futur collège sur le territoire en Mars 2011 et les délibérations de la communauté de Communes sur le choix du site et l'acquisition des terrains en août et décembre 2011 ;
 - la mise en œuvre opérationnelle pour la 1ère année de la compétence « Eau et assainissement (collectif) », ;
 - la création d'un pôle Système d'Information Géographiques (SIG) afin de concevoir, administrer et mettre à jour une base de données géographiques, notamment des réseaux humides ;
 - la finalisation de l'étude Petite Enfance ;
 - la création du pôle « Transports et Déplacements », notamment avec le recrutement d'un responsable de service et la création d'un comité consultatif dédié aux Transports Scolaires ;
 - la création d'un nouveau statut pour l'Office de Tourisme de l'Albanais en Pays de Savoie (OTAPS) sous forme EPIC depuis le 1er janvier 2012 ;
- et beaucoup d'autres actions encore, à découvrir !...

Vous souhaitant bonne lecture et surtout bons débats !

Le Président,
Pierre BLANC »



Fonctionnement de la Communauté de Communes	p. 4
Instances	p.5
Projet communautaire	p.6
Réforme des collectivités territoriales: Séminaire des élus	p.8
Services	p.9
Aménagement de l'Espace et Développement Economique	p. 11
Animation économique	p.11
Zones d'activités économiques intercommunales	p.11
Partenaires économiques	p.12
Actions économiques	p.12
Services à la Population	p. 13
Portage de repas à domicile	p.13
Relais Itinérant Assistants Maternels et Parents	p.14
Etude Petite Enfance	p.20
Accessibilité aux personnes handicapées	p.20
Insertion	p.20
Environnement et développement durable	p. 21
Service Eau et assainissement	p.21
Ordures ménagères	p.25
Système d'Informations Géographiques	p. 26
Transports, déplacements et infrastructures	p. 27
Déplacements	p.27
Infrastructures	p.27
Transports scolaires	p.27
Projet du futur collège en Albanais	p. 31
Logement et accueil des gens du voyage	p. 32
Programme Local de l'Habitat (PLH)	p.32
Programme d'Intérêt Général (PIG)	p.33
Gens du voyage	p.34
Nouveaux locaux	p.34
Tourisme, sport, culture	p. 35
Circuits VTT labellisés	p.35
Eveil musical	p.36
Cinéma d'été en plein air	p.36
Politique touristique	p.36
Office de tourisme	p.37
Réseau de secrétaire de mairie	p. 38
Communication	p. 39
Finances	p. 41
Délibérations du Conseil Communautaire	p. 47
Marchés publics et Affaires juridiques	p. 52

■ ■ ■ Fonctionnement de la Communauté de Communes

La Communauté de Communes du Canton de Rumilly (C3R) regroupe 18 communes pour une population estimée en 2009 à 27 151 habitants (source Préfecture population DGF).

Depuis 10 ans, la Communauté de Communes a apporté une nouvelle dynamique cantonale tout en préservant l'identité de chaque commune.

La carte du canton avec les délégués communautaires

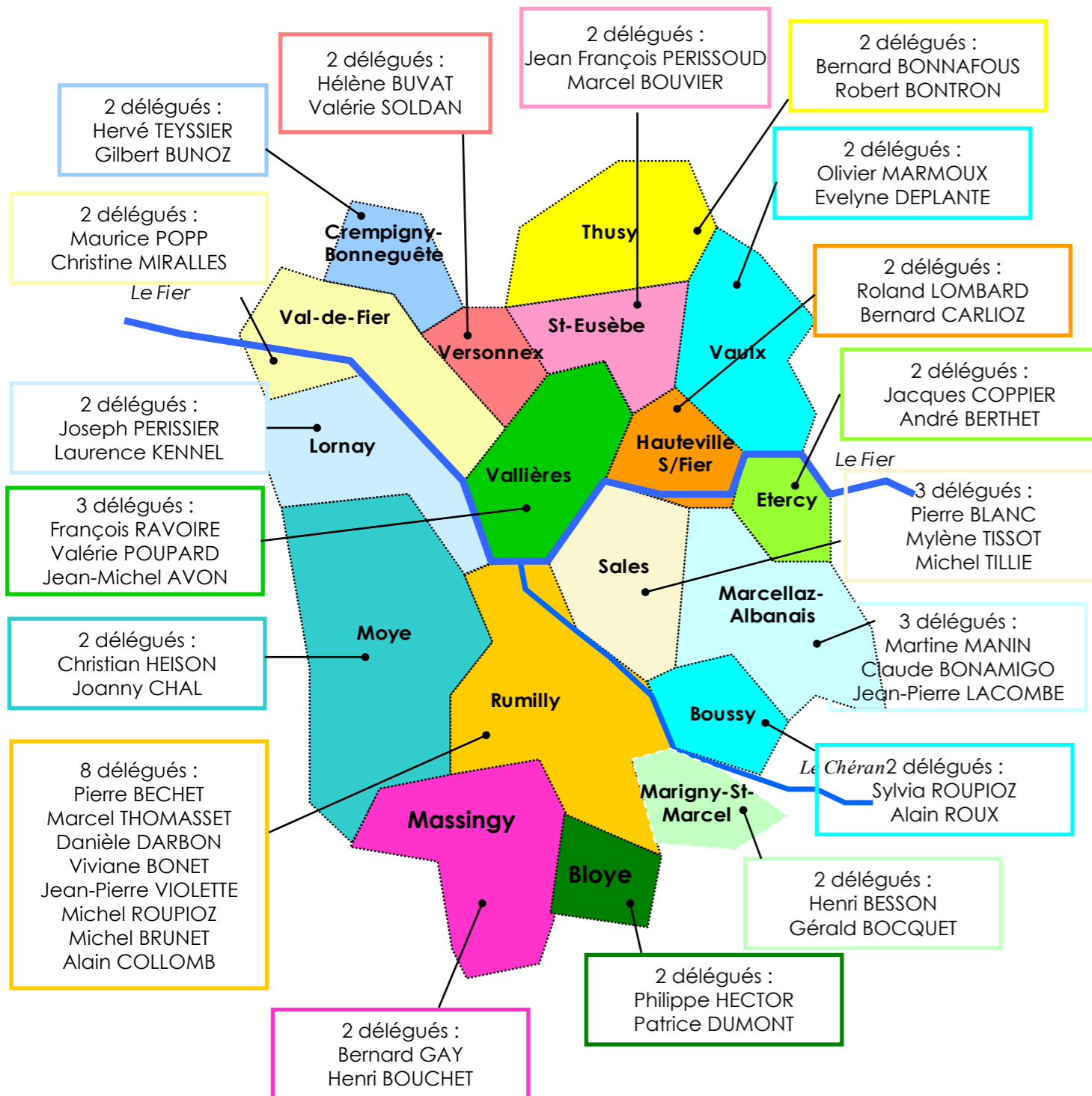

■ Instances

Le Conseil communautaire

La Communauté de Communes du Canton de Rumilly est administrée par un **Conseil Communautaire** composé de 45 délégués titulaires et d'autant de suppléants. Ses membres sont issus des conseils municipaux des 18 communes membres. Cette instance a pour objet de régler et de délibérer sur les affaires de la Communauté de communes. Le Conseil Communautaire s'est réuni 9 fois en 2011.

L'exécutif

L'Exécutif constitué du président, de 7 vice-présidents, du conseiller général et du secrétaire de bureau, s'est réuni **22 fois**.

Le bureau

Le bureau se compose de 20 membres (l'exécutif et 10 membres). Il s'est réuni **14 fois** pour préparer les conseils communautaires et pour débattre des projets de la Communauté de Communes.

Les commissions

Elles sont organisées en fonction des compétences de la Communauté de Communes et présidées par les vice-présidents. Elles ont en charge la **préparation des projets et le suivi des actions**. Les commissions ont un rôle de propositions au bureau. La commission Communication est composée de membres issus des autres commissions.

■ Aménagement de l'espace et développement économique

1^{er} Vice-président : M. Pierre BECHET

Nombre de réunions : 2

■ Services à la population, relations avec les communes et les élus

2^{ème} Vice-Présidente : Mme Martine MANIN

Nombre de réunions : 4

■ Environnement et développement durable

3^{ème} Vice-président : M. Maurice POPP

Nombre de réunions : 9

■ Transports, déplacements et infrastructures

4^{ème} Vice-président : M. Roland LOMBARD

Nombre de réunions : 3

■ Logement et accueil des gens du voyage

5^{ème} Vice-présidente : Mme Sylvia ROUPIOZ

Nombre de réunions : 4

■ Tourisme, sport, culture

6^{ème} Vice-présidente : Mme Héléne BUVAT
puis Mme Sylvia ROUPIOZ et Mme Martine MANIN (depuis septembre 2011)

Nombre de réunions : 3

■ Communication

6^{ème} Vice-président : Mme Héléne BUVAT
puis Mme Martine MANIN (depuis septembre 2011)

Nombre de réunions : 6

■ Finances

7^{ème} Vice-président : M. François RAVOIRE

Nombre de réunions : 4

■ Mutualisation des moyens et services (comité de pilotage créée en 2010)

Président : M. Pierre BLANC

Nombre de réunions : 4

Soit un total de **39 réunions**.

■ Projet communautaire

Le projet de mandat a été voté en conseil communautaire le 4 mai 2009. C'est l'aboutissement d'une réflexion collaborative entre les 18 communes qui fixe les orientations de la Communauté de Communes du Canton de Rumilly à plus ou moins long terme.

L'état des lieux des actions du projet communautaire

■ ■ ■ Aménagement du territoire

« Un territoire mieux maîtrisé... pour un territoire actif, d'équilibre et de qualité de vie »

Réalisé	En cours	Non réalisé
		Long terme
<ul style="list-style-type: none"> Organiser le territoire sur l'armature ville/bourgs/villages Maîtriser le développement résidentiel et limiter la consommation d'espace Conforter et diversifier l'économie Favoriser un développement commercial complémentaire des pôles annecien et aixois Développer un tourisme de proximité respectueux de l'environnement Organiser la croissance des déplacements Préserver et valoriser les atouts agricoles et environnementaux du territoire Construire une identité du territoire 		

■ ■ ■ Développement économique

« Un territoire autonome en matière de développement économique et d'emploi »

Réalisé	En cours	Non réalisé
Court terme		
	Moyen terme	
		Long terme

- Prise de compétence globale en matière de développement économique
- Mise en place de la Taxe Professionnelle Unique (TPU)
- Politique en faveur de l'emploi et de l'insertion économique
- Qualité environnementale des ZAE

- Création de pépinières d'entreprises

■ ■ ■ Services à la population

« Un territoire solidaire : un territoire du bien vivre ensemble ou chacun trouve sa place »

Réalisé	En cours	Non réalisé
Court terme		
	Moyen à long terme	
		<ul style="list-style-type: none"> Prise de compétence petite enfance Création d'un Centre Intercommunal d'Action Sociale (CIAS)

■ ■ ■ Environnement et le Développement Durable

« Un territoire préservé par une gestion durable de ses ressources et de ses déchets »

Réalisé	En cours	Non réalisé
Court terme		
	Moyen terme	

- Assainissement collectif : prise de compétence
- Eau potable : schéma directeur et prise de compétence
- Déchets :
 - Création d'une Installation de Stockage des Déchets Inertes (ISDI)
 - Modalités du partenariat avec le SITO

- Politique de Développement durable (type Agenda 21) et d'économie d'énergie

■ ■ ■ Déplacements : Transports, Infrastructures

« Un territoire ouvert sur les réseaux périphériques et aux déplacements internes rationalisés »

Réalisé	En cours	Non réalisé
Court terme		
	Moyen terme	
		<ul style="list-style-type: none"> Développement du transport collectif (en partenariat avec la Région, le Département...)

- Transports scolaires : réalisation d'un bilan de l'exercice de la compétence
- Déplacements et Transports : réalisation d'un schéma de transports et de déplacements à l'échelle de l'Albanais (prenant en compte les infrastructures, les déplacements doux, le covoiturage et le public handicapé...)
- Infrastructures : partenariat avec le Conseil Général pour les projets de liaison Rumilly-Alby et du contournement Nord Est de Rumilly

■ ■ ■ Habitat

« Un territoire qui maîtrise la croissance de l'habitat et la consommation foncière en garantissant l'équilibre social et les réponses aux besoins en logements »

Réalisé	En cours	Non réalisé
---------	----------	-------------

Court terme		
-------------	--	--

- **Programme Local de l'Habitat (PLH) : développement des logements aidés, politique foncière, économies d'énergie, assistance technique aux communes, réhabilitation...**
- **Accueil des Gens du voyage : suivi des stationnements, révision du schéma départemental**
- **Instruction de l'urbanisme/ et/ou PLU : mutualisation des services (assistance technique et administrative)**
- **Locaux : suivi du chantier, agencement intérieur, photovoltaïque, financement...**

■ ■ ■ Tourisme, Sport, Culture

« Un territoire vivant qui facilite l'accès pour tous aux sports et à la culture et avec un tourisme dynamique »

Réalisé	En cours	Non réalisé
---------	----------	-------------

Court terme		
-------------	--	--

- **Tourisme : mise en place d'une politique de promotion touristique**
- **Culture : développement d'un parcours culturel :**
 - accès au pôle culturel de Rumilly et à la culture en milieu rural : animations, lecture à domicile...
 - **Enseignement musical :**
 - Partenariat avec l'École de musique
 - Eveil musical : politique globale unique
 - Favoriser l'accès à Internet pour tous (identification des besoins...)

	Moyen terme	
--	-------------	--

- **Piscine couverte : étude de faisabilité**
- **Réflexion sur une mutualisation des équipements sportifs**

■ ■ ■ Finances

Réalisé	En cours	Non réalisé
---------	----------	-------------

Court terme		
-------------	--	--

- **Réalisation d'un pacte financier et fiscal entre la Communauté de Communes du Canton de Rumilly et les autres communes**
- **Mise en place d'un tableau de bord**

Réforme des collectivités territoriales : Séminaire des élus le 14 mai 2011

Un séminaire dédié à l'ensemble des élus locaux du périmètre de la Communauté de Communes du Canton de Rumilly s'est déroulé **le 14 mai 2011 au Lycée de l'Albanais**.

Plus de 115 élus ont été mobilisés autour de la thématique de **réforme des collectivités territoriales**, abordée sous formes d'interventions, de tables rondes et de débats avec l'assemblée.

Cette rencontre a permis d'appréhender plus précisément le contenu de la réforme et les incidences attendues dans le rôle de chacun des élus.



■ Services

■ Le personnel des services

Au 31 décembre 2011, les effectifs de la Communauté de Communes sont de 35 agents, le SIGAL de 6 agents.

La gestion administrative et financière du SIGAL est confiée à la Communauté de Communes du Canton de Rumilly et à son personnel.

■ Répartition des agents par filière et par catégorie

La catégorie C représente 57% des effectifs, la catégorie B 28,5 % la catégorie A 14,5%.

Répartition des effectifs par filière :

Filière	CATEGORIE A	CATEGORIE B	CATEGORIE C	TOTAL
Administrative	2	6	9	13
Technique	3	2	7	12
Médico-sociale		2	4	6
TOTAL	5	10	19	35

Répartition des effectifs par sexe :

Filière	Femme	Homme	TOTAL	%
Administrative	18		18	50 %
Technique	2	9	11	32 %
Médico-sociale	6		6	18 %
TOTAL	26	9	35	100%

■ Les recrutements et mouvements de personnel intervenus en 2011

Départs : Michèle BONNET, responsable Service des Transports scolaires (retraite) 01/03/2011
Eric FOURNIER-LANGLAIS, agent d'exploitation réseaux (démission) 01/10/2011
Karen BERTHET, apprentie communication (fin de contrat) 30/09/2011

Arrivées : Serge CHAPEL, agent d'exploitation réseaux 01/01/2011
Philippe ROSSAT-MIGNOD, agent d'exploitation réseaux 17/01/2011
Loïc BUSCOZ, administrateur SIG 01/02/2011
Gilles SEILLIER, agent d'exploitation réseaux 15/03/2011
Aline D'INDIA, dessinatrice projeteuse 01/04/2011
Laureen PUTOIS, assistante marchés publics / affaires juridiques 09/05/2011
Stéphanie LAPLACE, assistante administrative 12/05/2011
Christine RIBIERE, chargée de mission tourisme 31/05/2011
Alexandre LAYMAND, responsable pôle transports et déplacements 10/10/2011
Christian PELLISIER, agent d'exploitation réseaux 14/11/2011

Communauté de Communes du Canton de Rumilly

Administration Générale

Directeur Général des Services : Franck ETAIX

Accueil Secrétariat

Responsable : Caroline D'ACUNTO
Secrétaires : Sophie SIMON
Sandrine EVRARD
Isabelle BOURDON

Marchés publics / Affaires juridiques

Responsable : Sonia JOUANIN
Assistante : Laureen PUTOIS

Ressources Humaines

Responsable : Maryline GARCIN

Finances / Comptabilité

Responsable : Nathalie CHAVANEL
Assistante : Mélanie SEGRET

Communication

Responsable : Laëtitia ALLEON

Secrétariat de mairie itinérant

Secrétaire de mairie itinérante : Audrey DAVIET

Eau et Assainissement

Responsable du service : Yvonnick DELABROSSE
Comptable : Stéphanie TALGUEN
Responsable SPANC : Emilie FLANDIN
Assistant SPANC : Christophe PITILLI
Secrétaire : Stéphanie LAPLACE

Dessinatrice projeteuse: Aline D'INDIA

Agents d'exploitation : Tatiana DELERUE
Serge CHAPEL
Christian PELLISIER
Philippe ROSSAT-MIGNOD
Gilles SEILLIER

Transports et déplacements

Responsable : Alexandre LAYMAND
Assistantes : Dominique LAGON
Emilie TRANCHANT

Portage de repas à domicile

Responsable : Maryline GARCIN
Agents de portage : Sylvie ALENTORAN
Nelly GOUDE
Josiane MADANI
Stéphanie WEISSLINGER

Relais Itinérant Assistants Maternels et Parents

Animatrices co-responsables :
Anne PATARD et Marie-Jo PETRINI
Assistante : Laurence VALENTIN

Administrateur SIG

Loïc BUSCOZ

Tourisme

Chargée de mission : Christine RIBIERE

Office de tourisme

Responsable administrative : Aline ZANGER

SIGAL

Développement local (CDDRA)

Chargée de mission : Sylvie AMZI

Plateforme des services à domicile

Responsable : Dominique LUPETTI
Assistante : Isabelle GRUBER

Habitat / Urbanisme

Chargée de mission : Nadège MIGNON

Commerce / Artisanat

Chargée de mission : Julie BOURGEOIS

Economie (C3R, SIGAL, CCPA)

Chargée de mission : Virginie CANAC

■ ■ ■ Aménagement de l'espace et développement économique

■ Refonte du site internet de la Communauté de Communes

Le nouveau site Internet de la Communauté de communes du Canton de Rumilly est lancé depuis le 1er mars 2012. Ce site a pour objectif de répondre au plus près aux demandes des usagers.

Son adresse reste identique : <http://www.cc-canton-rumilly.fr>

■ Signalétique économique

Dans le cadre de l'action « signalétique économique » portée par le SIGAL, un nouveau périmètre ainsi qu'un nouveau nom ont été donnés aux zones d'activités présentes sur le territoire de la Communauté de Communes du Canton de Rumilly.

Pour plus d'informations, merci de vous reporter au volet économique pages 3/4 du rapport d'activité consacré au SIGAL.

■ Zones d'activités économiques intercommunales

■ Zones d'activités économiques du « Petit Martenex » et de « Madrid »

Au travers de sa compétence « Etudes, réalisation et gestion de nouvelles zones d'activités intercommunales », la Communauté de Communes du Canton de Rumilly a poursuivi sa collaboration avec le Groupement de Maîtrise d'œuvre porté par VIATEC pour la création de deux zones d'activités intercommunales :

- « Petit Martenex » :
 - Lancement de la DUP (Déclaration d'Utilité Publique) afin d'acquérir les terrains nécessaires à la création de la zone d'activité ;
 - Choix de la procédure d'aménagement : Permis d'aménager.
- « Madrid » :
 - Plan masse défini
 - Choix de la procédure d'aménagement : Zone d'Aménagement Concerté



■ Subventions aux partenaires économiques

■ Comité d'Action Economique (CAE) « Rumilly-Alby Développement »



La Communauté de Communes poursuit son partenariat avec le CAE en finançant à hauteur de 32 000€.

Cette association Loi 1901 permet de créer des liens entre les entreprises de notre territoire, de recenser les besoins des entreprises et de mener des actions collectives en faveur des entreprises.

■ Plateforme d'Initiative Locale (PFIL)

Début 2011, la Communauté de Communes a signé une nouvelle convention de partenariat avec Ancecy Initiative qui prend en compte l'implication de la Région Rhône-Alpes dans cette association via le CDDRA de l'Albanais et du Bassin Annécien. La Communauté de Communes poursuit son partenariat en allouant une subvention à hauteur de 22 331€ mandaté en 2011, portant d'une part sur 2010 pour 9823€ et 12 508€ pour 2011.



Ancecy Initiative est un outil d'aide pour les créateurs d'entreprises de tout secteur d'activité, en:

- finançant leur activité
- assurant la pérennité de leur activité (accompagnement)

■ Les actions économiques

Certaines actions économiques sont déléguées au SIGAL dans le cadre du CDDRA (Contrat de Développement Durable Rhône-Alpes). Par exemple, il s'agit de :

- **L'étude « promotion économique »** : suite à l'étude de promotion économique terminée en juin 2010, les Communautés de Communes du Pays d'Alby et du Canton de Rumilly ont souhaité travailler ensemble sur la promotion économique du territoire avec la création d'un volet économique sur le site Internet du SIGAL, qui a été mis en ligne le 1er décembre 2011.

Ce volet (<http://www.albanais-haute-savoie.fr/Economie>) comprend quatre rubriques :

- Mieux comprendre l'économie du Territoire
- Implanter, relocaliser, créer ou reprendre une entreprise
- Une agriculture dynamique
- La situation de l'emploi (*page en cours de construction*)

Le site, à destination du grand public, sera la porte d'entrée sur le territoire. Un lien sera effectué sur ce site et les sites Internet existants des collectivités territoriales et de leurs partenaires.

- **Action avec Ancecy Initiative** : Dans le cadre de l'action passerelle du CDDRA de l'Albanais, une convention a été signée le 1er janvier 2011 avec Ancecy Initiative. Elle a une durée de cinq ans, correspondant à la durée du CDDRA de l'Albanais. Cette association initiative créatrice d'emplois, d'activités, de biens ou de services nouveaux, offre un appui à la création ainsi qu'à la reprise ou au développement de PME / TPE sur l'ensemble des communes du CDRA du bassin annécien et du CDDRA de l'Albanais.

- **Actions transversales sur le bassin Annécien avec Ancecy Initiative** : le SIGAL travaille avec le Bassin Annécien et les Usse&Bornes sur deux démarches impulsées par la Région Rhône-Alpes :

- **CREAFIL** : rendre visible et lisible la démarche d'un créateur/repreneur d'entreprise sur le territoire via la mise en place du réseau

- **CTEF (Contrats Territoriaux Emploi Formation)** : agir au plus près du terrain en matière d'emploi et responsabiliser les acteurs locaux.

■ ■ ■ Services à la population

■ Portage de repas à domicile

La livraison de repas en liaison froide est destinée aux personnes âgées de plus de 65 ans habitant sur le canton de Rumilly. Ce service créé en 2004 s'inscrit dans une démarche plus spécifique d'implication dans le maintien à domicile en contribuant au soutien des familles et en luttant contre l'isolement des personnes âgées.



■ Bénéficiaires

Onze nouveaux bénéficiaires en plus du service de portage de repas à domicile en 2011.

Années	Nombre de bénéficiaires	Rumilly		Communes rurales	
		Nombre	% Total	Nombre	% Total
2009	149	85	57	64	43
2010	156	90	57	66	43
2011	168	94	56	74	44

■ Distribution des repas

40 864 repas servis sur l'année 2011 (37 719 en 2010), soit 120 repas servis en moyenne par jour. On note une augmentation du nombre de repas servis en 2011, les bénéficiaires ont tendance à augmenter la fréquence des repas pris sur la semaine.



■ Livraisons

18 communes sont potentiellement desservies du lundi au vendredi (pour des repas 7 jours sur 7).

Au 31 décembre, aucun bénéficiaire n'est recensé sur les communes de Crempigny et Lornay. 4 tournées par jours sont effectuées par 2 véhicules.

■ Lettre aux bénéficiaires

Les bénéficiaires ont choisi de baptiser la lettre aux bénéficiaires du service de portage de repas « la Gazette ».

■ Tarifs des repas depuis le 1er avril 2010

Le tarif des repas est révisé annuellement par le conseil communautaire en fonction des conditions de ressources des bénéficiaires (application du quotient familial). Pour l'année 2011, le renouvellement du marché de fourniture des repas conduisant à une diminution des régimes proposés aux bénéficiaires, il a été décidé de ne pas augmenter le tarif des repas.

9,54€ pour les personnes souhaitant accompagner un bénéficiaire et qui ne répondent pas aux critères fixés pour l'accès au service.

Année	Tarif 1 (43%)	Tarif 2 (39%)	Tarif 3 (23%)	Tarifs accompagnants	% d'évolution
2009	4,91€	5,73€	6,77€	9,44€	+ 1,03 %
2010	4,96€	5,79€	6,84€	9,54€	+ 1,03 %
2011	4,96€	5,79€	6,84€	9,54€	+ 0 %

Opérations événementielles

Pâques : distribution de poules en chocolat

Eté : distribution de bouteilles d'eau et de la plaquette prévention canicule première quinzaine de juillet

Noël : cette année les bénéficiaires se sont vu remettre en plus des cadeaux fabriqués par les élèves des écoles du canton, un calendrier personnalisé

■ Relais Itinérant Assistants Maternels et Parents

Trottin'ram, le Relais Itinérant Assistants Maternels et Parents est un service de la Communauté de Communes du Canton de Rumilly qui fonctionne depuis janvier 2007. Il vient de clore sa cinquième année d'exercice.

■ Missions du relais

Lieu ressource pour les assistants maternels « du particulier employeur » et pour les parents de jeunes enfants de 0 à 6 ans, c'est un relais itinérant à l'échelle du canton constitué par :

1. un **lieu d'accueil permanent** situé à Vallières, 40 chemin de la Tonnelle, depuis juin 2010.
2. un **lieu d'accueil ponctuel** à Rumilly, 25 rue Charles de Gaulle, pour une animation hebdomadaire et des rendez-vous de proximité, depuis novembre 2010.

■ Organisation et fonctionnement

L'équipe du relais

- **2 « co-animatrices »**, en coresponsabilité à temps partiel à 80 % (soit 28 heures hebdomadaires).
- **1 secrétaire** à 60 % (soit 21 heures semaine).

Le relais est ouvert tous les jours selon l'organisation suivante :

- * **Permanence téléphonique :**
lundi, mardi, jeudi et vendredi de 13H30 à 15H
- * **Animations :**
animations collectives, 3 matins par semaine de 9 h 30 à 11 h 15 (sauf en période de vacances scolaires), à Vallières ou à Rumilly, voire à la médiathèque de Rumilly une fois/ mois.
- * **Accueil personnalisé** sur rendez-vous

■ Activités du relais en 2011

2400 contacts (peuvent concerner une même personne plusieurs fois) dont :

- Parents :	726
- Assistants maternels :	964
- Elus- Partenaires :	117

Motifs des contacts :

Conflit	27	Questions éducatives	24
Contrat/fin de contrat	405	Recherche mode de gardes	361
Disponibilité assistant maternel	538	Renseignements réglementaires :	285
Manifestation du relais	494	congés payés, déclaration impôts, mensualisation/	
Métier assistant maternel	44	rémunération, présentation d'un contrat type, rup-	
Partenariat	154	ture de contrat, Urssaf/Pajemploi/CAF	
		Autres	68

Origine des contacts

- 1 239 pour les communes du canton
- 873 pour Rumilly
- 288 non renseignés (sur le canton ou communes limitrophes ou personnes ayant un projet d'emménagement).

■ Les animations collectives du 1er janvier au 31 décembre 2011

En 2011, 92 animations collectives ont été organisées.

Communes	Animations prévues	Animations Réalisées
Rumilly	30	29
Médiathèque Rumilly	6	6
Vallières	57	57
Total	93	92

Sur l'ensemble de l'année 2011, une seule animation collective a été annulée à Rumilly, faute de participants.



Un doublement du nombre d'animations

L'accent a été mis sur les animations cette année, dont le nombre a plus que doublé : **92 animations en 2011 contre 41 en 2010**. Le remplacement temporaire d'une animatrice, qui disposait d'une décharge d'heures pour exercice d'un mandat électif, par une autre salariée a permis d'augmenter le nombre d'heures d'animation.

■ Rendez-vous individuels

Au total **105 rendez vous individuels** dont **38 avec des assistants maternels** (durée entre 1h et 1h30) et **62 avec des parents** (durée entre 1h et 1h30).

Les animatrices accueillent les personnes qui souhaitent des informations règlementaires sur leur contrat de travail ou le calcul de leur rémunération.

De plus, en 2011, **84 personnes sont passées « à l'improviste »** au relais, dont 32 assistants maternels et 50 parents, à la recherche d'une information ou d'un document et ont bénéficié d'un entretien individuel sans rendez vous.

■ Commentaires et comparatifs sur les 5 ans de fonctionnement

• Répartition des contacts (téléphone, rendez vous, visite... tout confondu) pris au relais par année :

Le nombre de contacts va croissant depuis l'ouverture du relais.

2007 : 1004 dont 354 parents et 330 assistants maternels
 2008 : 1213 dont 508 parents et 491 assistants maternels
 2009 : 1593 dont 584 parents et 689 assistants maternels
 2010 : 2241 dont 602 parents et 795 assistants maternels
2011 : 2400 dont 726 parents et 964 assistants maternels

En 2011, la tendance observée dès 2009 (les contacts assistants maternels sont plus nombreux que les contacts parents) se maintient.

Le nombre des rendez vous individuels et des passages sans rendez-vous est en baisse, notamment le nombre des assistants maternels passés au relais à l'improviste en 2011 qui passe de **55 à 32**. Le positionnement géographique du relais à Vallières explique probablement cette réalité.

• Domiciliation des assistants maternels par commune

Communes	Assistants maternels agréés	Assistants maternels agréés en activité	Nombre de places tout type d'agrément confondu
Bloye	5	5	15
Boussy	4	4	14
Crempigny-Bonneguête	2	2	8
Etercy	4	4	12
Hauteville sur Fier	7	6	17
Lornay	6	6	17
Marcellaz-Albanais	11	10	35
Marigny Saint Marcel	3	3	11
Massingy	11	11	32
Moye	5	5	15
Rumilly	77	68	202
Saint-Eusèbe	2	2	5
Sales	16	15	54
Thusy	11	10	39
Val-de-Fier	5	4	15
Vallières	17	15	47
Vaulx	3	3	10
Versonnex	10	7	23
Communes C3R	199	180	571

199 assistants maternels, du particulier employeur, exercent leur activité au 31 décembre 2011 sur le canton de Rumilly.

Parmi eux, 180 sont véritablement en activité (19 sont en cessation temporaire d'activité) pour des raisons variables : congés maternité ou congés parental, congés maladie...

Ils offrent **571 places d'accueil tout type d'accueil confondu** : à temps plein, à temps partiel ou en accueil péri-scolaire.

■ Les manifestations organisées pour l'année 2011

1ère Journée départementale des Assistants Maternels le 09 avril 2011 à Marnaz

Participation active à l'organisation et au déroulement de cette première. 4 assistants maternels du canton étaient présents et ont tout particulièrement apprécié le thème de cette journée : « Prendre le temps au quotidien avec l'enfant » animée par M. Jean EPSTEIN, psychosociologue reconnu dans le domaine de la Petite Enfance.



Soirée conférence « Prévention et conduite à tenir face aux accidents domestiques des jeunes enfants » 12 Avril 2011

Animé par Mme Martine CARDINET, puéricultrice à la CAF, 17 assistants maternels ont répondu présents à cette invitation, ainsi que 5 parents de jeunes enfants.



Animation exceptionnelle dans le cadre du festival « Petit Patapon » le 22 avril 2011 à Rumilly

8 assistantes maternelles et 13 enfants ont profité de cette animation à la médiathèque, centrée autour des livres de Jeanne ASHBE, sur l'invitation conjointe des équipes de la médiathèque de Rumilly et du relais.

Pique-nique du Relais le 07 juin 2011 à Versonnex

Un avant goût d'été : 11 assistants maternels et 27 enfants ont profité de ce moment festif, malgré une météo capricieuse, dans un environnement préparé avec soin par l'équipe municipale de Versonnex.



Soirée conférence « la Formation continue des assistants maternels » le 13 octobre 2011 à Annecy

Plusieurs relais ont été conviés à participer à cette soirée organisée par le Relais d'Annecy (Annecy le Vieux, Seynod, Cran-Gevrier, Alby sur Chéran). L'intervention a été assurée par Mme Florence COLLIGNON, de l'Ecole des Parents et des Educateurs. 9 assistants maternels du canton de Rumilly étaient présents à Annecy.

Soirée conférence « la Protection Sociale des assistants maternels » le 19 octobre 2011 à Epagny

Plusieurs relais ont été conviés à participer à cette soirée organisée par le Relais d'Epagny (Annecy, Annecy le Vieux, Seynod, Cran-Gevrier, Alby sur Chéran). L'intervention a été assurée par M. David CHANAL de l'IRCEM. 7 assistants maternels du canton de Rumilly se sont déplacés ce soir là jusqu'à Epagny.

Journée « Musique au Relais » le 24 novembre 2011 à Vallières

Les assistants maternels et les enfants ont été conviés à une animation le matin, avec Mme Isabelle NOEL de la Compagnie Rêves et Chansons, autour des chansons enfantines. Les adultes se sont retrouvés le soir pour poursuivre ce partage de musique et ainsi approfondir leur répertoire.



Spectacle « Rêve-moi un petit bleu » le 30 novembre 2011 à Rumilly

Proposé par la Médiathèque de Rumilly : 13 assistants maternels et 32 enfants ont bénéficié de ce moment hors du commun.



Semaine d'animations exceptionnelles du 12 au 16 décembre 2011 à Vallières et Rumilly

3 animations, organisées sous forme d'ateliers à thème (motricité, peinture, coin bébé...) ont eu lieu en accès libre afin de marquer la fin d'année.

■ Les axes de travail du Relais en 2011

Démarrage du partenariat avec la médiathèque :

Depuis mai 2011, dans le cadre d'un partenariat, la médiathèque de Rumilly met ponctuellement ses locaux à disposition du relais. Une animation par mois est ainsi assurée par les animatrices du Relais à la médiathèque, autour des livres et des histoires.

Ce sont ainsi 6 animations qui ont eu lieu en 2011 et qui vont se poursuivre en 2012.

Ce type d'animation permet de diversifier les propositions du relais, d'utiliser des locaux adaptés, de permettre au public concerné de découvrir d'autres équipements.

Histoires à la bibliothèque :

Dans la suite logique de cette première expérience positive et en partenariat avec Savoie Biblio et la CAF, une réflexion a débuté à l'automne 2011 dans l'objectif de proposer des animations de proximité sur la thématique des histoires, de la découverte des livres, du plaisir de l'histoire racontée en faisant appel aux compétences des bibliothécaires.

Le 8 décembre 2011, une réunion a rassemblé 9 bibliothécaires sur 10 invités, pour leur exposer le projet.

Celui-ci doit démarrer en mars 2012, sur 4 communes dans un premier temps : Bloye, Lornay, Marcellaz et St Eusèbe.

■ Information, concertation, communication, partenariat

1) des actions d'information :

- **Intervention à la Maison Familiale de Seyssel le 17 février 2011**: présentation des politiques Petite Enfance et des métiers de cette branche professionnelle.
 - Présentation de la profession d'assistant maternel.
- **Forum de l'emploi à Rumilly le 16 mars 2011** : participation à cette journée organisée par le Comité d'Action Economique et l'Espace Emploi de Rumilly pour présenter la profession d'assistant maternel. L'équipe du relais est présente toute la journée au Forum

2) des actions de concertation :

- **avec d'autres relais** concernant la formation continue et les modalités de mise en œuvre, le 14 avril 2011 au RAM de Douvaine
- **avec d'autres collectivités locales** :
 - Communauté de communes du Pays de Cruseilles, aménagement des locaux d'un relais
 - Communauté de communes Fier et Usses le 19 mai 2011, création d'un relais et d'une micro crèche et inauguration de la micro crèche de Sillingy, le 25 juin 2011
- **avec la préparation du comité de pilotage** « Petite Enfance » pour mettre en œuvre cet axe du projet communautaire : 4 réunions en 2011
- **comité technique** Petite Enfance : 7 réunions en 2011
- **participation à la commission services à la population** : 4 réunions en 2011

3) des actions de communication à destination des assistants maternels et des parents :

- **rédaction, édition et distribution de la lettre d'information du relais** : 5 lettres publiées en 2011
- **courriers adressés individuellement** aux assistants maternels les invitant aux animations exceptionnelles ou les informant de réunions les concernant



4) des actions de partenariat :

- **réflexion et concertation avec les services de PMI** du Conseil Général
- **participation au réseau départemental des relais d'assistants maternels de la Haute-Savoie**, animé par la CAF : 4 journées de réunions en 2011
- **participation à la réunion des gestionnaires de relais, animée par la CAF** : le 14 octobre 2011
- **Assemblée Générale de la CDAJE**, commission départementale pour l'accueil du jeune enfant, 22 avril 2011 à Annecy
- **participation à l'Assemblée Générale de l'association Ecole des Parents et des éducateurs**, le 9 juin 2011, partenaire des relais dans le domaine de la formation des assistants maternels
- **accueil et accompagnement d'une stagiaire en formation d'éducatrice de Jeunes Enfants**, à l'école ESSSE de Lyon, du 3 octobre au 2 décembre 2011
- **participation au diagnostic et au compte rendu du Projet Educatif Local**, mené par la Mairie de Rumilly, le 12 octobre 2011

■ Formation du personnel

- *Formation informatique concernant le logiciel GRAM, assurée par LIGER, fournisseur du logiciel, le 18 mars 2011 à Cran-Gevrier.*
- *Gestion intercommunale de la Petite Enfance, Groupe Territorial le 29 novembre 2011 à Lyon.*
- *CNFPT : Préparation du concours d'attaché territorial CNFPT (11 jours), de mars à novembre 2011.*
- *CNFPT Préparation de l'examen professionnel de rédacteur (11 jours), de janvier à septembre 2011.*



■ Etude Petite enfance

Poursuite du projet sur le territoire : le cabinet Argos a pu clore son étude en janvier 2011. La problématique de la Petite Enfance a évolué, même si elle reste d'actualité. Un comité de pilotage Petite Enfance rassemblant de nombreux partenaires (techniciens PMI, CAF, ADAPEI, ADCR, CAE) s'est réuni à 4 reprises en 2011, ce travail ayant été préparé par le comité technique (7 réunions).



Les objectifs de l'étude :

- Etudier la faisabilité technique, financière et réglementaire de la prise de compétence « Petite Enfance » pour la Communauté de Communes dans sa globalité,
- Permettre aux élus d'appréhender les enjeux déterminés par les différentes modalités d'accueil de la Petite Enfance,
- Apporter une aide technique à la décision pour la mise en œuvre de nouvelles formes d'accueil,
- Travailler sur la mise en place d'outils de suivi de l'observatoire de la Petite Enfance sur notre territoire.

■ Accessibilité aux personnes handicapées

■ Le PAVE (Plan d'Accessibilité de la Voirie et des Espaces publics)

L'étude de l'accessibilité de la voirie et des espaces publics des 18 communes du canton a été prise en charge et pilotée par la Communauté de communes en 2010.

Par souci de cohérence et de priorisation, des axes prioritaires de cheminements ont été définis pour chaque commune.

A partir de ces axes, des circuits ont été identifiés et cartographiés puis fournis au bureau d'étude pour analyse, à raison d'un circuit par commune hors Rumilly et de neuf circuits pour la Ville de Rumilly.

■ Les ERP (Etablissements Recevant du Public)

Le second volet de l'étude, qui porte sur le diagnostic d'accessibilité des ERP du canton a été réalisé en 2011. Ce diagnostic comprend deux missions principales :

- Réalisation d'un état des lieux du site et relevé des non-conformités vis-à-vis de la réglementation relative à l'accessibilité ;
- Recherche et proposition des solutions architecturales et techniques les mieux adaptées aux bâtiments et programmes pour traiter les anomalies relevées, accompagnées d'une estimation financière des travaux de mises en conformité.

■ Insertion professionnelle

■ Partenariat avec le chantier local d'insertion du Pays d'Alby

La Communauté de Communes a reconduit en 2011 le partenariat avec le CLI du Pays d'Alby et continue de soutenir son action en versant une aide de 12508 €, soit 22 331€ au total depuis 2010.

■ ■ ■ Environnement et développement durable

■ ■ Service eau et assainissement

■ Bilan 2011 du service

■ ■ ■ Prises de compétence effective au 1er janvier 2011

Responsable du service	Coordination et gestion du service	Yvonnick DELABROSSE
Accueil des abonnés	Information, abonnement, facturation	Stéphanie LAPLACE, secrétariat
Comptabilité		Stéphanie TALGUEN
Facturation		Sabrina SEKKAL
Assainissement non collectif	Contrôle et suivi des installations individuelles	Emilie FLANDIN, responsable SPANC Christophe PITILLI, technicien SPANC
Eau potable et assainissement collectif	Entretien des réseaux Relevé des compteurs et des branchements	Agents d'exploitation : Tatiana DELERUE Philippe ROSSAT-MIGNOT Serge CHAPEL Gilles SELLIER
	Elaboration des projets Suivi des travaux	Aline D'INDIA, dessinatrice projeteuse



Evolution du service :

- Renforcement du service d'exploitation des réseaux avec l'arrivée des agents Serge CHAPEL le 1er janvier 2011, Philippe ROSSAT-MIGNOD le 17 janvier 2011, Gilles SELLIER le 15 mars 2011 et Christian PELLISIER le 14 novembre 2011.
- Arrivée d'Aline D'INDIA au poste de dessinatrice projeteuse le 1er avril 2011.
- Arrivée de Stéphanie LAPLACE en tant qu'assistante administrative le 12 mai 2011 au secrétariat du service pour l'accueil des abonnés.
- Départ d'Eric FOURNIER-LANGLAIS, agent d'exploitation réseau, le 01 novembre 2011.

■ ■ ■ Bilan des appels téléphoniques

Depuis juillet, un décompte des appels a été effectué: environ 360 appels par mois sont traités par le service.

Un pic des appels a eu lieu en novembre suite à la fuite de la colonne d'alimentation en eau du réservoir de Versonnex.

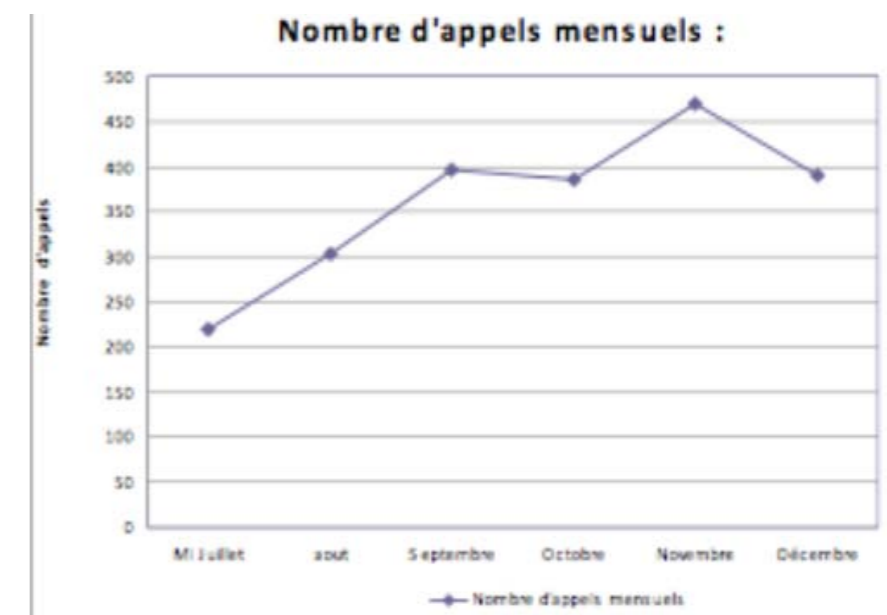

Urbanisme

Très forte augmentation de l'activité du service en terme d'instruction des dossiers d'urbanisme et des projets de rénovation des particuliers depuis la prise de compétence globale eau et assainissement. Beaucoup de certificats d'urbanisme se sont réalisés dans le cadre de ventes.

	Avis URBANISME				
	PC	CU	DT / DP	PA	Autres
2011	253	143	141	10	46
2010	89	18	61	1	40
2009	86	31	43	1	51
2008	125	40	30	2	67

Participations

Journées de l'habitat organisées en avril 2011 à Rumilly : animation du stand de la Communauté de Communes en matière d'assainissement et d'eau ;

Groupes de travail du GRAIE (Groupe de Recherche Rhône Alpes sur les Infrastructures et l'Eau) ;

Conférence régionale du GRAIE, décembre 2011 ;

Journée SATAA (Service d'Assistance Technique à l'Assainissement Autonome) organisée par le Conseil Général.



Eau potable



Ressources en eau

Internes

- 29 ressources gravitaires (sources / captages) dont 6 équipés de pompes nécessaires à l'envoi de l'eau aux réservoirs
- 4 forages dans des nappes phréatiques
- Syndicats de Vedernaz (aujourd'hui dissous et ayant transmis ses ressources à la Communauté des Communes du Canton de Rumilly jusqu'à fin 2011)

Externes

- Syndicat de la Véise (géré par la ville de Rumilly jusqu'à fin 2011)
- Syndicat des Lanches
- Syndicat de Bellefontaine
- Syndicat du Rigolet
- SIUPEG (les volumes prélevés par cette ressource sont intégrés dans les conventions du syndicat de la Véise et du Syndicat des Lanches)

En chiffres

- 132 interventions pour des problèmes liés à la distribution d'eau (fuites...)
- 13 319 abonnés
- 423 km de réseau
- 51 réservoirs

Assainissement

Assainissement Collectif

- 10 interventions liées à des problèmes sur le réseau ou sur les stations.
- 35 contrôles de branchement effectués.
- Suivi des épandages des boues des stations de Lornay, Vallières et Val de Fier.
- 100 km de réseau
- 35 postes de relevage sur la communauté de communes, dont 18 sur Rumilly.
- 16 stations d'épuration
- 18 déversoirs d'orage sur le canton, dont 17 sur Rumilly.
- 8 328 abonnés dont 5 750 à Rumilly
- 1 023 500 m³ traités dont 819 374 m³ à Rumilly

Assainissement Non Collectif (SPANC)

	Contrôles spécifiques SPANC					
	Réalisation			Bon fonctionnement	Diagnosics réalisés en interne	Diagnosics réalisés par VEOLIA
	PC	Réhabilitations	DT			
2011	22	33	1	25	92	411
2010	34	36	1	23	38	75
2009	41	50	1	14	47	
2008	46	34	0	28	232	

Forte augmentation des contrôles des installations due notamment au recrutement de notre prestataire VEOLIA pour les diagnostics.

Nombre de contrôles effectués depuis 2008

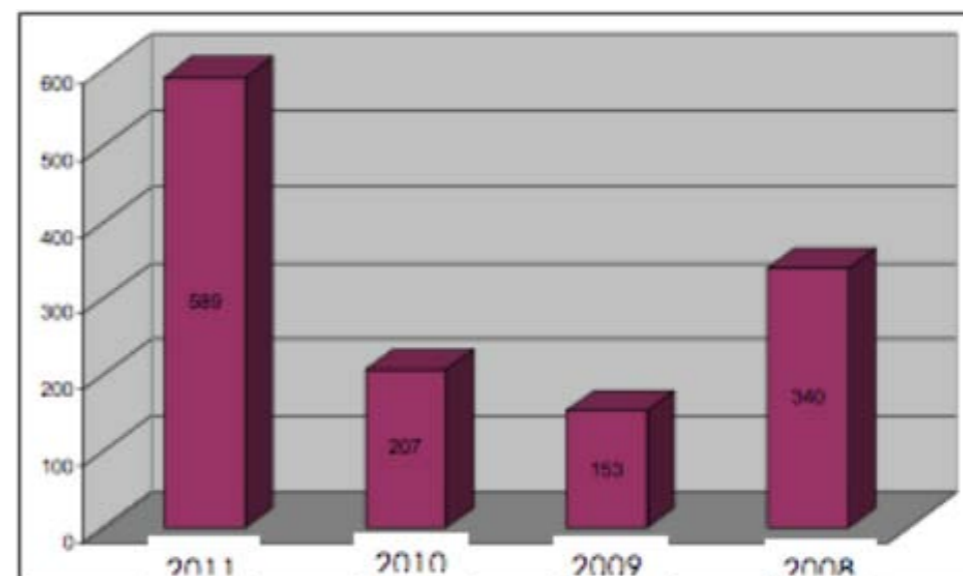

■ Coordination des opérations groupées de réhabilitation

En 2008, des diagnostics avaient été réalisés en interne dans le cadre d'opérations groupées. En 2009 et 2010, aucune opération n'avait été lancée suite à l'attente de directives de l'Agence de l'Eau et au départ d'un technicien. Depuis le lancement des opérations groupées en 2003/2004, 187 chantiers de réhabilitation des assainissements ont été réalisés, soit presque les 2/3 des projets engagés.

Bilan des opérations groupées	Points noirs	Etudes	Travaux
Opération groupée n°1 (Massingy)	12	7	12
Opération groupée n°2 (Marcellaz-Albanais, Boussy)	42	35	34
Opération groupée n°3 (Marcellaz-Albanais)	47	47	42
Opération groupée n°4 (Hauteville-sur-Fier)	36	25	17
Opération groupée n°5 (Vallières, Saint-Eusèbe)	88	74	41
Opération groupée n°6 (Lornay, Vaulx, Thusy, Versonnex)	111	50	35
Opération groupée n°7 (Bloye, Marigny-Saint-Marcel, Massingy, Rumilly, Moye, Vaulx)	62	52	25

Lancement de l'OG8 :

L'opération groupée n°8 concerne environ une vingtaine de propriétaires volontaires. Le bureau d'étude DAEC a été recruté à cet effet.

■ Centralisation des demandes de vidanges

271 inscriptions en 2011 : très forte augmentation des inscriptions aux tournées de vidanges, suite à la réalisation des diagnostics des installations par VEOLIA.

En 2011, 3 sociétés de vidange ont participé aux tournées. Le prix moyen d'une vidange pour une fosse de 3000L était d'environ 237 € TTC.

Primes à la vidange

152 demandes ont été faites sur l'année 2011. L'augmentation des demandes de primes est due en partie aux contrôles de diagnostics réalisés par VEOLIA.

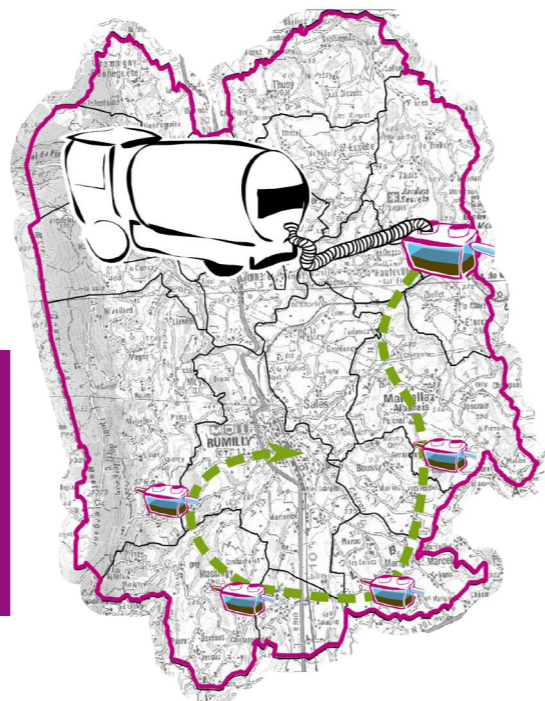

■ Contrat de bassin Fier et Lac d'Annecy

La Communauté de Communes est engagée dans l'élaboration du futur programme du contrat de bassin Fier et Lac d'Annecy qui pourrait être opérationnel dès 2014.

Initié par le Conseil Général de la Haute-Savoie, le contrat est porté par la Communauté de l'Agglomération d'Annecy (C2A) et soutenu par l'Agence de l'Eau Rhône-Alpes ainsi que les 7 communautés de communes du Bassin : CC de la Rive Gauche du Lac d'Annecy, CC de la Tournette, CC des Vallées de Thônes, CC du Canton de Rumilly, CC du Pays de Faverges, CC du Pays de la Filière, CC de Fier et Usse.

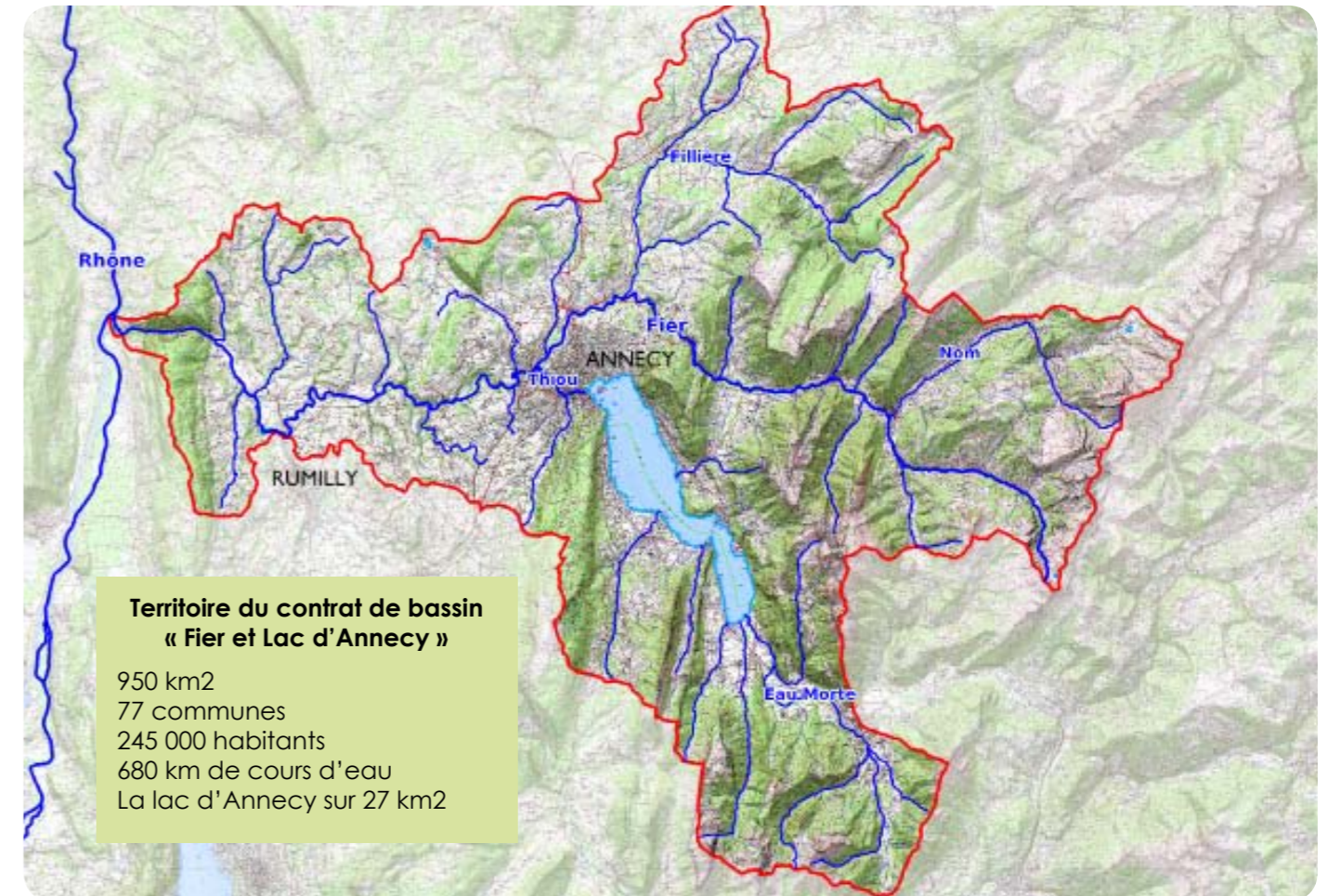

■ Ordures ménagères

La Communauté de Communes détermine les modalités de financement des ordures ménagères. Elle a délégué la compétence opérationnelle des ordures ménagères au SITO.

La collecte des déchets ménagers (ordures ménagères, collecte sélective, déchetteries) est effectuée par le SITO qui adhère au SILA pour le traitement des ordures ménagères (incinération).

Pour l'année 2011, le produit attendu de la taxe d'enlèvement des ordures ménagères (TEOM) est d'un montant de **2 119 580 €**.

La taxe d'enlèvement des ordures ménagères s'est élevée à 10,76 % en 2010, soit une hausse de 0,09 % par rapport à 2009. En 2011, elle s'est élevée à 10,36 %, soit une baisse de 0,40 % par rapport à 2010.

■ ■ ■ Système d'Informations Géographiques (SIG)

■ Recrutement d'un nouvel agent

Un nouvel agent, Loïc BUSCOZ, a été recruté au 1er février 2011 afin de concevoir, administrer et mettre à jour le Système d'Informations Géographiques de la Communauté de Communes du Canton de Rumilly.

■ Eau potable et Assainissement : gestion des réseaux humides

■ Une base de données géographiques pour la gestion des réseaux humides ■ Une interface libre et accessible

La première vocation de ce SIG est de **mettre en place une base de données géographiques pour la gestion des réseaux humides (eau potable et assainissement)**.

Ceci permettra au service Eau et Assainissement d'améliorer la connaissance de ses installations et de faciliter leur consultation, tout en offrant un véritable outil d'aide à la décision.

Une analyse complète des besoins et des problématiques de la communauté de communes a été réalisée.

Ceci a permis de déterminer les **logiciels** et la méthode d'organisation les plus appropriés afin de garantir **un système efficace, centralisé et compatible avec la plupart des logiciels/usages**, du plan de récolement à la modélisation de réseau.

Le travail de cartographie des réseaux a débuté avec **l'intégration complète du schéma général d'eau potable du canton et la numérisation de 85 km de réseaux d'eau potable et d'assainissement** sur 3 communes : Massingy, Saint-Eusèbe et Bloye.



Le deuxième projet a été de **mettre en place une interface permettant à l'ensemble des agents de la communauté de communes de consulter librement les données géographiques**. Ainsi, le choix s'est porté sur **une cartographie interactive** en ligne issue de logiciels libres.

Cette interface permet déjà la consultation, l'interrogation et l'impression de la plupart des référentiels ainsi que des données métiers comme les réseaux humides.

Futures évolutions

- Poursuite de la numérisation des réseaux humides
- Création d'une base de données transports scolaires
- Amélioration de la cartographie interactive
- Réflexions en cours sur l'acquisition de dispositifs mobiles permettant la géolocalisation ainsi que la consultation du SIG sur le terrain

■ ■ ■ Transports, déplacements et infrastructures

La Communauté de communes a créé, parmi ses services, un pôle transports-déplacements et recruté un ingénieur territorial pour en assurer le pilotage. Au sein de ce pôle seront désormais traités l'ensemble des dossiers relatifs aux transports scolaires, aux déplacements et infrastructures.

■ Déplacements

La fin de l'année 2011 a été consacrée à l'élaboration du cahier des charges pour l'étude de réalisation d'un **schéma directeur des transports, déplacements et infrastructures** à l'échelle du canton.

Suite à différents échanges avec les partenaires (Conseil général et ville de Rumilly notamment), la Communauté de communes a retenu les objectifs de cette étude, qui s'apparente à un Plan de Déplacements Urbains (PDU) volontaire.

Outre la définition d'une politique des transports, déplacements et infrastructures et son programme d'actions concrètes à court, moyen et long termes, le schéma directeur permettra d'étudier les impacts et modalités d'une éventuelle prise de compétence « organisation des transports urbains » par la Communauté de communes. Cette étude à fort enjeux pour l'avenir du territoire intercommunal sera lancée début 2012.

■ Recrutement d'un responsable Déplacement et Transports

Pour mener ce projet, la Communauté de Communes du Canton de Rumilly a souhaité renforcer et structurer le service en nommant à sa tête un cadre de profil technique. Alexandre LAYMAND a pris ses fonctions en octobre 2011 en tant que responsable du Pôle Déplacements - Transports. Il pilote et coordonne l'ensemble des dossiers relatifs aux déplacements et à la mobilité sur le territoire et supervise le service des transports scolaires secondé par deux assistantes.



■ Infrastructures

La révision du PLU de Marigny-Saint-Marcel a été approuvée permettant ainsi l'avancement opérationnel du projet de requalification de la liaison Rumilly - Alby par la déviation de Marigny-Saint-Marcel, à savoir la procédure de déclaration d'utilité publique, les acquisitions foncières et études de projet. Ce dossier est piloté par le Conseil général de la Haute-Savoie en collaboration avec la Communauté de communes.

■ Transports scolaires

■ Bilan de compétences

Au regard des enjeux humains, financiers et juridiques qui en résultent, **la Communauté de communes a souhaité dresser un bilan de l'exercice de la compétence transports scolaires sous forme d'un audit**.



Le service des transports scolaires de la Communauté de Communes gère le déplacement des élèves sur le canton de Rumilly, par délégation du Conseil Général de la Haute-Savoie.

Piloté par les élus et services de la collectivité, cet audit a permis d'associer à la réflexion des représentants des parents d'élèves, des chefs d'établissement, des entreprises de transport ainsi que le Département.

En date du 31 mai 2011, le Conseil communautaire a adopté un plan d'actions en neuf points, qui constituera la feuille de route de la Communauté de communes pour les mois et années à venir. L'aspect le plus marquant de ce plan d'actions réside dans l'ouverture de la perspective d'ériger **la Communauté de communes en autorité organisatrice de transports urbains**, de façon cohérente avec sa volonté de réaliser un schéma directeur définissant sa propre politique des déplacements.

■ Le Comité Consultatif

L'une des actions préconisées par le bilan de compétence précité a consisté en la création d'un comité consultatif des transports scolaires.

Véritable plateforme d'échanges et de concertation entre les différents acteurs du transport scolaire (élèves, parents d'élèves, responsables d'établissement, transporteurs, Communauté de communes, communes et Conseil général), **il s'est réuni pour la première fois le 7 juin 2011 et tiendra désormais un rythme annuel de deux réunions minimum.**



■ Aménagements des parkings

Afin de garantir des conditions de sécurité optimales lors des opérations de prise en charge et de dépose des élèves de primaires, les parkings de l'industrie et de l'école Joseph Béard à Rumilly ont été aménagés en partenariat avec la Ville de Rumilly.

Nouveau circuit primaire à Rumilly

En septembre 2011, la Communauté de communes a mis en place, à la demande de la Ville de Rumilly, **un 4ème circuit de transport des élèves primaires de Rumilly.**

Ce circuit, qui dessert le nord de la Ville (Broise, les Grumillons, les Cîmes, Beauregard, Surchère...) a rencontré le succès dès son lancement en prenant en charge près d'une trentaine d'enfants.



■ Inscriptions des élèves

La période d'inscription pour l'année scolaire 2011/2012 a eu lieu du 6 juin au 2 juillet 2011 dans la salle du rez-de-chaussée de la Communauté de Communes.

Rentrée 2011 :

2 185 cartes d'abonnements des transports scolaires

Le guide des transports scolaires remanié a été envoyé aux familles en mai en accompagnement du formulaire de réinscription.

Les cartes de transport ont été envoyées au domicile des familles accompagnées de la fiche horaires de la commune de résidence.

■ Tarifs des abonnements

	Pendant la période d'inscription					Hors délai	
	2007	2008	2009	2010	2011	2010	2011
1 enfant	61,00 €	65,00 €	67 €	69 €	69€	138 €	138€
2 enfants	100,00 €	106,00 €	109 €	109 €	109€	224 €	224€
3 enfants	115,00 €	122,00 €	126 €	126 €	126€	258 €	258€

En maîtrisant ses frais de fonctionnement, la Communauté de communes a été en mesure de maintenir les tarifs pour l'année scolaire 2011/2012 au même niveau que pour l'année scolaire 2010/2011.

Tarif carte perdue
15,00 €

Carte dé clic'

La carte Dé clic' s'adresse à toutes les personnes qui ont entre 6 et 26 ans, apprentis et jeunes scolarisés hors secteur des dessertes scolaires existantes.

Elle est délivrée par le Département de la Haute-Savoie. 27 jeunes étudiants et élèves hors secteurs ont bénéficié de la carte Dé clic' en 2011. La Communauté de Communes prend en charge une partie de leurs frais d'abonnement. Le montant pour chaque étudiant transporté est de 300 € + 10 € de carte Dé clic'.

■ Permanences d'accueil du public

Les horaires de permanence du service Transports scolaires sont :

Lundi : 8h30 – 12h00

Mercredi : 8h30 – 12h00 ; 13h30 – 17h00

Jeudi : 8h30 – 12h00

Vendredi : 8h30 – 12h00

Le nombre d'appels quotidien est environ de 10 en période normale et entre 25 et 35 en période d'inscription.

Pour l'année 2011, le service des transports scolaires a traité environ 300 courriers et adressé environ 500 envois.

■ Lignes et circuits

L'ensemble des **92 services spéciaux (public scolaire)** est assuré par **10 transporteurs** :

- 6 transporteurs titulaires des marchés
- 4 sous traitants.

2 transporteurs (Savoies Tourisme et Francony) exploitent les **4 lignes régulières** (tout public) et leurs doublages.

■ Guidage sur les parkings

La 1^{ère} semaine de la rentrée, le personnel de la Communauté de Communes et les élus de la commission « Transports, déplacements et infrastructures » ont été présents sur les parkings de l'Albanais et du Clergeon pour guider et renseigner les élèves au départ et à l'arrivée des cars. Il est important que les élèves puissent prendre les cars dès le premier jour pour se familiariser avec le fonctionnement des transports scolaires.

Nombre de cars*	Lundi / Mardi / Jeudi / Vendredi				Mercredi		L.M.J.V.
	Arrivée Matin	Départ			Arrivée	Départ	Primaire
		15h45	17h00	17h50			
Parking Le Clergeon	21	4	20	17	18	18	
Parking de l'Albanais	16		15	20	13	14	
Parking du Gymnase					7	6	
Total	37	4	35	38	38	38	8

* Les cars incluent les services spéciaux et les lignes régulières.

Nombre de navettes*	Collège DEMOTZ					Lycée Porte des Alpes	Lycée Sainte Thérèse
	Lundi / Mardi / Jeudi / Vendredi				Mercredi	L.M.J.V.	L.M.M.J.V.
	Matin	15h40	16h50	17h50	Aller/Retour	Aller/Retour	Aller/Retour
Parking Le Clergeon	2	2	2	1	1	1	1
Parking de l'Albanais	3		1	1	1	0	1
Parking du Gymnase					1	0	0
Total	5	2	3	2	3	1	2

* Les navettes acheminent les élèves arrivés aux parkings du Clergeon et de l'Albanais vers les établissements scolaires : collège et lycée Demotz, lycée Porte des Alpes et lycée professionnel Sainte Thérèse.

■ Réclamations et incidents

Le service des transports scolaires a enregistré 77 réclamations et incidents en 2011, soit une baisse de 52,5 % par rapport à 2010.

	service non effectué	Arrêt non respecté	Horaires non respectés	Indiscipline / Agression	Comportement conducteur	Divers
Lignes Régulières	4	12	10	2	8	13
Services spéciaux	0	6	8	1	6	7
Total	4	18	18	3	14	20

En 2011, poursuivant sa politique de suivi de la qualité des services rendus à l'utilisateur, la Communauté de communes a intensifié les contrôles sur ses services de transports scolaires. Elle a accueilli avec satisfaction la création d'un deuxième poste de contrôleur par le Conseil général de Haute-Savoie.

■ Signalétique des points d'arrêts

Au cours de l'année, ont été recrutés par la Communauté de communes :

- un maître d'œuvre pour le suivi de l'exécution des travaux,
- deux entreprises pour la réalisation de travaux de signalisation verticales et horizontales.

Le programme technique a été finalisé et validé en accord avec les services du Conseil général, autorité en charge des points d'arrêts de transports scolaires. Les premiers travaux devraient intervenir au cours du premier trimestre 2012.

■ Sécurité

■ Séquences d'éducation à la sécurité par l'ADATEEP (Association Départementale pour les Transports Educatifs de l'Enseignement Public)

Fidèle à son engagement pour la sécurité des élèves transportés, la Communauté de communes a organisé en 2011 des sessions d'éducation à la sécurité dans les transports scolaires.

Ces sessions, animées par l'ADATEEP, se sont déroulées durant le mois d'octobre 2011 dans les collèges du Clergeon et Demotz à Rumilly.

Pour les 13 classes de 6ème concernées, l'opération s'est déroulée en deux temps :

- **Projection d'un film pédagogique sur la conduite à adopter dans les transports en commun, séquencée avec les interventions en salle des animateurs.**

- **Exercices pratiques d'évacuation d'un autocar.**

L'intervention auprès des élèves est assurée par un bénévole de l'ADATEEP accompagné d'un sapeur-pompier. Les transporteurs participent aussi à l'opération en mettant à disposition un autocar et son conducteur pour effectuer les exercices d'évacuation.



■ Projet du futur collège en Albanais

■ La Communauté de Communes du Canton de Rumilly, pilote du projet

L'évolution démographique dans l'Albanais et les effectifs des établissements du second degré de ces dernières années attestent de la nécessité de construire un nouveau collège public sur le territoire.

Ce projet de groupe scolaire répond à plusieurs objectifs. La création d'un nouvel établissement scolaire va permettre une répartition plus équilibrée des collégiens entre les trois établissements publics des cantons de Rumilly et d'Alby-sur-Chéran. Ce « rééquilibrage » offrira aussi une amélioration sensible de la mixité sociale entre privé et public, mais aussi entre ville et ruralité. Ce nouveau complexe s'inscrit dans la politique de développement du pôle de Rumilly qui préconise dans le SCOT (Schéma de Cohérence Territoriale) une organisation territoriale d'infrastructures et d'équipements structurants autour de la ville centre.

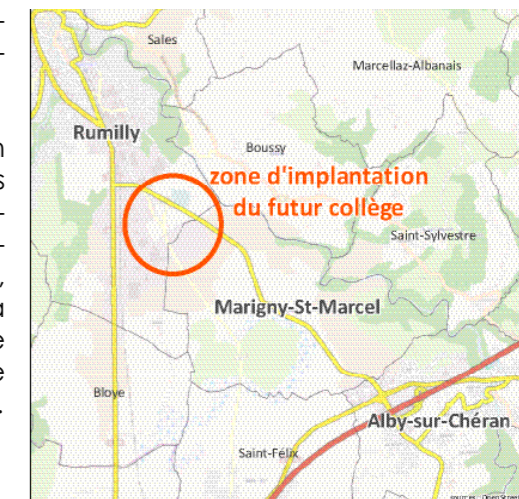

■ Le rôle et les missions des collectivités sur le projet du futur collège

CONSEIL GENERAL DE HAUTE-SAVOIE

- Financier et maître d'ouvrage du futur établissement scolaire
- Réalisation de l'ensemble du programme opérationnel incluant les bâtiments (enseignement, restauration, logements, installations sportives).

COMMUNAUTE DE COMMUNES DU CANTON DE RUMILLY

- Interlocuteur représentant les collectivités locales
- Etude et identification des sites potentiels d'implantation sur le canton en concertation avec les communes
- Achat du foncier et mise à disposition des terrains gratuitement au Conseil Général
- Lancement d'une déclaration d'utilité publique pour mise en zone constructible du secteur retenu
- Financement et gestion des équipements sportifs

COMMUNE D'IMPLANTATION

- Accord sur le lieu d'implantation du futur groupe scolaire
- Commune d'accueil

Convention de partenariat et de financement qui permettra de définir les engagements de chacune des collectivités

Accords pour l'acquisition des terrains

■ Les grandes dates du projet

- **Avril 2005** : Approbation du SCOT préconisant la construction d'un nouveau collège d'ici 2014
- **Février 2010** : Vote des crédits par le Département pour le lancement des études préalables
- **Septembre 2010** : Annonce publique par le Président du Conseil Général de la création du 49ème collège du Département sur l'Albanais
- **Mars 2011** : Présentation des résultats de l'étude d'implantation du collège sur le territoire
- **Août et décembre 2011** : **Délibération de la Commune de Marigny-Saint-Marcel et de la Communauté de Communes du Canton de Rumilly** sur le choix du site, l'acquisition des terrains et la cession gratuite au Conseil Général
- **19 Décembre 2011** : Arrêté préfectoral entérinant la prise de compétence « Création, aménagement, et entretien du gymnase du futur collège implanté sur le territoire de la Communauté de Communes du Canton de Rumilly et portage du foncier nécessaire à l'implantation du collège et du plateau sportif, en lien conventionnel avec le Conseil Général »
- **Décembre 2011** : **Délibération des 18 communes** sur la modification des statuts de la Communauté de Communes du Canton de Rumilly selon l'arrêté préfectoral
- **Début 2012** : Lancement du concours de maîtrise d'œuvre.
- **Décembre 2012** : Validation définitive du projet et dépôt du permis de construire
- **Octobre 2013** : Début des travaux de construction (20 mois de travaux)
- **Septembre 2015** : Ouverture du collège au public

■ ■ ■ Logement et accueil des gens du voyage

■ Programme Local de l'Habitat (PLH)

Le Programme Local de l'Habitat (PLH) de la Communauté de Communes du Canton de Rumilly a été validé en 2009. C'est un outil essentiel d'observation, de définition et de programmation des investissements et des actions en matière de politique du logement à l'échelle d'un territoire.

■ ■ ■ La participation à l'effort de construction de logements aidés sur le canton

La Communauté de Communes, via le PLH, verse des aides aux communes et aux bailleurs pour la réalisation de logements aidés. Ces aides sont non négligeables pour l'équilibre de l'opération et sont même parfois décisives pour la réalisation du programme.

En 2010, 95 logements aidés ont été financés sur le canton avec des aides du PLH qui s'élèvent à hauteur de 251 186 €. 3 opérations ont été financées en 2011 dans le canton dans le cadre de l'aide au foncier et à la construction

Participation financière de la collectivité		
Programme	Nombre de logements	Montant
L' Arlequin (Rumilly)	14	91 000 €
Le Verger (Etercy)	5	32 500 €
Centre Village (Thusy)	7	45 500 €
Total	26	

26 logements aidés ont été financés sur le canton avec des aides du PLH qui s'élèvent à hauteur de 169 000€ en 2011.

■ ■ ■ Perspectives

Des objectifs à renforcer, des actions à développer pour un bilan à mi-parcours (2012). Concernant la production de logements aidés sur les 18 communes du canton, 10 communes nous ont déjà fait part de leurs projets de construction de logements aidés dans les années qui viennent.

**PLH : PROJETS DE CONSTRUCTION DE LOGEMENTS SOCIAUX
COMMUNAUTE DE COMMUNES DU CANTON DE RUMILLY au 15 décembre 2011**

Projets répertoriés	2012	2013	2014	2015	Objectif PLH sur 6 ans
Rumilly	14		47		142
Etercy	0				5
Thusy	7				7
Saint-Eusèbe	3				3
Moye		8			8
Vallières		12			24
Bloye		4			4
Val-de-Fier		4			4
Sales			20		27
Communes restantes					81
TOTAL	24	28	67	40	286

■ ■ ■ Le soutien d'une assistance technique aux communes sur le canton

La Communauté de Communes a mis en place, par l'intermédiaire du CAUE concernant l'urbanisme et l'habitat, un calendrier de vacations en ciblant en priorité 7 communes dont les documents d'urbanisme étaient en cours d'élaboration, de révision ou de modification. A ce jour, 5 communes ont été expertisées.

■ ■ ■ La commission Logement et Accueil des gens du voyage



Une **commission**, composée d'élus et présidée par Mme ROUPIOZ (maire de Boussy), se réunit tout au long de l'année (4 fois en 2011) pour faire le point sur l'état d'avancement du PLH.

En général un point d'actualité en rapport avec la thématique de l'habitat est abordé au cours de la séance (présentation des besoins en logements en Haute-Savoie 2010 – 2015...).

■ Programme d'Intérêt Général (PIG)

La déclinaison du volet parc privé du plan de cohésion sociale au niveau de la Haute-Savoie a conduit, compte tenu de la situation du marché du logement, à la mise en place d'un programme d'intérêt général (PIG) applicable sur l'ensemble du département. Avec le recrutement du cabinet Urbanis en juin 2011.

Ce programme permet d'améliorer le confort du parc de logements anciens en instaurant une politique d'aides aux propriétaires privés de logements achevés depuis plus de 15 ans.

■ ■ ■ Bilan 2011

■ Conférence presse le 15 novembre

Une conférence de presse a eu lieu le 15 novembre pour informer la presse locale du dispositif mis en place et annoncer la réunion publique. Ce qui a donné lieu à des articles à quelques semaines d'intervalle.

■ Réunion publique le 8 décembre à la mairie de Rumilly

Une trentaine de personnes sont venues assister à la réunion publique du 8 décembre en mairie de Rumilly. L'information avait été faite auparavant par voie de presse locale suite à une conférence de presse, par affichage auprès des communes et des commerçants du centre de Rumilly et par courrier auprès de tous les entrepreneurs BTP de l'Albanais.

■ Gestion de permanences sur rendez-vous tous les jeudi par le cabinet Urbanis

Urbanis assure actuellement des permanences sur rendez-vous le jeudi matin dans nos locaux. Fin décembre 2011, 63 contacts et 14 dossiers ont été montés ou sont en cours de montage financier par les propriétaires bailleurs ainsi que les propriétaires occupants. Les données par commune devraient être communiquées aux référents communaux concernées.

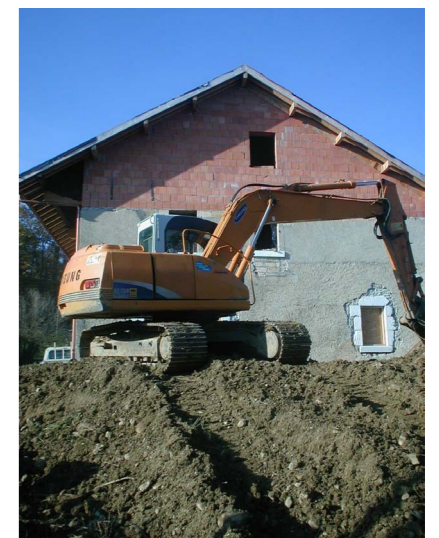

■ Gens du voyage

Pour la 8ème année consécutive, l'aire de grand passage a ouvert son site du 1er juin au 1er octobre 2011.

Les stationnements sur l'aire de grand passage

03/07/11	- Accueil de 44 caravanes avec perception d'un droit de séjour
05/07/11	- Accueil de 17 nouvelles caravanes avec perception d'un droit de séjour - Départ de 5 caravanes du 1er groupe
23/07/11	- Accueil de 4 caravanes
24/07/11	- Accueil de 4 caravanes avec perception du droit de séjour pour 4 nuits
30/07/11	- Accueil de 6 caravanes avec perception du droit de séjour
05/08/11	- Intervention d'une société de nettoyage (entreprise d'insertion : SEFOREST)

■ Nouveaux locaux

L'aménagement des futurs locaux

Des rencontres régulières avec la société OGIC en maître d'ouvrage de l'opération ont lieu tout au long de l'avancement des travaux.

Un groupe de travail inter-services a également été mis en place afin de mieux définir les besoins pour l'avancement des travaux et l'organisation des futurs locaux.



■ ■ ■ Tourisme, sport, culture

■ Circuits VTT labellisés

■ Extension du périmètre du label

Le territoire de l'Albanais a obtenu au mois de mai 2010 le label VTT de la Fédération Française de Cyclisme (FFC); gage de qualité pour la pratique du VTT. Durant l'année 2011, le périmètre du label est étendu au Pays d'Alby et au canton d'Albens : 5 nouveaux circuits sont balisés, représentant un total de 13 itinéraires variés et adaptés à la pratique de tous, soit 230 km de chemins.

Pour promouvoir ce site, trois panneaux panoramiques présentant l'ensemble des circuits VTT, le code du vététiste et les coordonnées des offices de tourisme, ont été implantés cet été sur le territoire de la Communauté de Communes.

Numéro du circuit	Nom	Point de départ	Distance en km	Dénivelé	Cotation
1	Les portes de l'Albanais	Crempigny	21	600m	Bleu
2	Les vergers	Vallières	11	100m	Vert
3	La Salésienne	Sales	11	50m	Vert
4	Le Bois du loup	Marcellaz-Albanais	14	375m	Bleu
5	Les Bois ronds	Boussy	16	260m	Bleu
6	Les étangs de Crosagny	Base de loisirs	17	50m	Vert
7	La Cuséenne	Eglise de Cusy	17	475m	Rouge
8	Le vieux four	Vaulx	10	290m	Bleu
9	Les Châtaigneraies	Vaulx	19	480m	Rouge
10	Entre monts et étangs	Albens	36	1140m	Noir
11	La randonnée des trois monts	La Biolle	28	1200m	Rouge
12	Entre forêts et collines	Saint-Girod	23	725m	Noir
13	En passant par la Deyse	La Biolle	12	283m	Bleu

■ Schéma directeur des sentiers

L'**objectif** de cette étude est de développer la fréquentation touristique au travers de la randonnée, tout en cherchant au maximum à valoriser les richesses du territoire.

Cela concerne tant la pratique pédestre, VTT et équestre sur l'ensemble du canton.

Le schéma directeur dresse les orientations stratégiques que la Communauté de Communes du Canton de Rumilly pourra suivre en matière de développement de l'offre de la randonnée à court et moyen terme.

Les loisirs de plein air, et plus particulièrement ceux de la randonnée sous toutes ses formes, font de plus en plus d'adeptes. Une offre cohérente et de bonne qualité de sentiers peut alors être un moyen de valoriser les éléments d'un territoire et d'engendrer des effets économiques positifs. Cela peut aussi permettre d'en améliorer la fréquentation touristique et par conséquent son potentiel d'attraction.

C'est dans cette optique que s'inscrit cette étude d'élaboration du schéma directeur des sentiers de randonnée pédestre, VTT et équestre du canton de Rumilly.



■ Eveil musical

La Communauté de Communes est partenaire du développement de l'éveil musical dans les écoles du canton. En partenariat avec l'Inspection de l'Education Nationale, les écoles primaires rurales ont eu de nouveau la possibilité de présenter des projets musicaux durant l'année 2011. 12 écoles ont répondu favorablement à cet appel à projets, ce qui représente plus de 800 enfants. Ces projets seront financés par la Communauté de Communes du Canton de Rumilly.

Parallèlement, la collectivité finance 2 postes de DUMistes pour intervenir aux côtés des enseignants dans les écoles primaires de Rumilly. Ainsi l'Eveil Musical est accessible à tous les enfants de moins de 11 ans dans un cadre scolaire. Cette action, qui a vu le jour avec le premier Contrat de Développement de l'Albanais, est ainsi pérennisée et le comité de pilotage travaille d'ores et déjà à la définition de critères précis pour l'attribution de ces financements pour l'année scolaire 2012/2013.

■ Cinéma d'été en plein air

La 3ème édition de Ciné d'Été confirme le succès des éditions précédentes en proposant à nouveau 3 films à l'affiche diffusés dans 3 nouvelles villes :

- « Shrek 4 », samedi 16 juillet 2011 à Vallières
- « Tout ce qui brille », samedi 30 juillet 2011 à Rumilly
- « La tête en Friche », samedi 13 août à Boussy

De 150 à 250 personnes ont assisté aux séances avec un vif succès pour le film d'animation.

Ces séances en plein air sont organisées en partenariat avec Cinébus 74 et le cinéma Le Concorde de Rumilly.



■ Politique touristique

■ Promotion touristique : un nouveau statut pour l'Office de Tourisme

Après avoir validé les grands axes de la politique touristique*, qui s'appuie sur la mise en valeur des richesses du territoire de l'Albanais et la diversité des activités, le Conseil communautaire a opté pour la création d'une **nouvelle forme juridique pour l'Office de Tourisme : l'EPIC (Etablissement Public Industriel et Commercial)**. Ce statut revêt la forme juridique la plus adaptée pour la promotion touristique : il permet de s'appuyer sur un réseau de bénévoles et de professionnels déjà en place, au service de la promotion touristique du territoire.

L'année 2011 a été principalement consacrée à la préparation de la création administrative et opérationnelle de l'EPIC ainsi qu'à son organisation, notamment concernant la rédaction des statuts.

Ainsi, depuis le 1er janvier 2012, l'Office de Tourisme revêt le statut d'EPIC et porte désormais l'appellation de **l'Office de Tourisme de l'Albanais en Pays de Savoie**. L'objectif est de rassembler à terme, le plus grand nombre de prestataires sur l'ensemble du territoire de l'Albanais.

L'équipe disposera de nouveaux locaux au 1, place de la Manufacture à Rumilly début janvier 2012, et s'étoffera de nouvelles compétences. Un espace dédié à la promotion, aux socio-professionnels et aux artisans seront disposés à travers une boutique. Un espace dédié à la recherche autonome sera aussi disponible à tous.

* Les grands axes de la politique touristique

1. Renforcer l'identité du territoire
2. Aménager des sites forts
3. Favoriser la découverte et la promenade
4. Développer des réseaux de sentiers de randonnées pédestres, VTT et équestres
5. Le tourisme et la pêche
6. Développer l'hébergement en gîtes
7. Créer un événementiel fort lié au VTT
8. Favoriser l'accueil des camping-caristes
9. Développer des partenariats avec les territoires touristiques voisins

■ Office de tourisme

La Communauté de Communes participe au développement touristique du canton, notamment en contribuant financièrement au fonctionnement de l'Office de Tourisme de l'Albanais et en développant des actions menées en partenariat.

■ Les activités de l'Office de Tourisme

L'Office de Tourisme est chargé de l'**accueil**, de l'**information** et de la **promotion touristique** de l'Albanais.

Les salons de tourisme

En 2011, l'Office de Tourisme a accentué encore davantage sa politique de promotion du territoire en participant à trois salons de tourisme de proximité au rayonnement important.

Salon de la Randonnée à Lyon

1ère participation en partenariat avec le Parc Naturel Régional du Massif des Bauges sur un stand de Savoie Mont Blanc du 18 au 20 mars.



Salon Escapade à Lyon

Dans le cadre de la Foire de Lyon à Eurexpo : 2ème participation à ce salon des séjours et loisirs de pleine nature grand public du 25 au 27 mars.

Salon Randolac à Aix les Bains

2ème participation au salon des activités outdoor et des destinations pleine nature qui s'est tenu sur l'esplanade du lac du Bourget les 28 et 29 mai.



Ce positionnement sur ces marchés de proximité a permis à l'Albanais de développer sa notoriété auprès d'un large public de proximité en mettant en avant ses nombreux atouts pour des séjours pleine nature.

L'Office de Tourisme a été accompagné dans sa démarche par de nombreux partenaires : hébergeurs, prestataires sportifs ou producteurs. Il a ainsi pu proposer de nombreuses animations, tombolas, dégustations de produits lors de ces diverses opérations de promotion.

■ Les animations de l'Office de tourisme

L'Office de Tourisme est à l'initiative d'animations diverses sur les cantons de Rumilly et d'Alby-sur-Chéran :

- la journée « Balades en Albanais » en juin,
- la Rencontre Albanais Chautagne en septembre,
- les visites guidées de Rumilly et d'Alby sur Chéran avec guides du patrimoine des Pays de Savoie,
- les randonnées pédestres accompagnées et les balades VTT en partenariat avec la Maison du Vélo,
- les visites découvertes auprès des producteurs, des artisans et du site des Etangs de Crosagny,
- les pots d'accueil pour les touristes,
- les journées du patrimoine,
- les concours photos,
- la conférence « Fleurir l'Albanais »...

Fréquentation de l'OT en 2011

■ Nombre de visiteurs :

4077 personnes sont venues se renseigner auprès de l'Office de Tourisme dont 177 touristes étrangers (Hollandais, Allemands, Belges, Anglais, Suisses...)
• 1472 personnes au Chalet Information des Jardins Secrets dont 160 étrangers
• 1736 personnes au Point Information d'Alby sur Chéran.
Soit un total de 7285 visiteurs pour l'année 2011

■ Les demandes de renseignements :

2091 demandes par téléphone, 194 par mail, 32 par courrier ou télécopie

■ Nombre de visites sur le site internet :

26 697 consultations enregistrées

Ces animations sont de véritables outils de valorisation du territoire, elles apportent en effet une dynamique au territoire tout en mettant en avant ses richesses et en jouant un rôle économique important.

■ ■ ■ Le service mutualisé de secrétariat de mairie itinérant

■ Le fonctionnement du réseau

Depuis 11 ans, les 18 secrétaires de mairie du canton se réunissent tous les trimestres sur le principe de l'accueil itinérant.

Il favorise les échanges entre les agents des communes mais aussi avec la Communauté de Communes et permet une meilleure connaissance de l'intercommunalité et de ses pratiques.

Pour les secrétaires, le réseau constitue une source d'informations et d'échanges sur leurs pratiques professionnelles et permet pour certaines de rompre de leur isolement. Le réseau propose aux agents des communes des actions de formation adaptées à leur besoin. Des outils de travail concertés ont été élaborés comme le guide administratif, des fiches de procédure...

C'est aussi grâce aux observations du réseau et pour répondre aux besoins des mairies que la Communauté de Communes a créé **le service mutualisé de secrétariat de mairie itinérant**.

■ Bilan 2011

En 2011, Audrey DAVIET, secrétaire de mairie itinérante, est intervenue dans 9 communes du canton : 3 communes pour du renfort, et 6 pour du remplacement provisoire.

Le bilan de l'activité marque une augmentation des heures travaillées : 405h en mairie en 2011 au lieu de 292 heures effectuées en 2010. Le reste du temps de l'agent a été consacré au service eau et assainissement.

■ ■ ■ Communication

■ Publications

• Le magazine d'informations de la Communauté de Communes

Deux numéros du magazine d'informations de la Communauté de Communes ont été publiés en juillet 2011 et en janvier 2012. La conception graphique est réalisée par Future Création. Le magazine est distribué directement dans les 11 500 boîtes aux lettres du canton. Des exemplaires sont également mis à disposition dans les mairies.

• Le guide des transports scolaires et les fiches horaires

Le livret d'information des transports scolaires a été refondu et intègre à présent les modalités d'inscriptions. Pour le rendre plus attractif et plus lisible, les rubriques ont été remaniées ainsi que le graphisme.

Pour simplifier la lecture des horaires des circuits de transports scolaires, le service a créé une fiche horaire par commune, remise par courrier aux élèves et aux familles en accompagnement de la carte des transports.

• La lettre d'informations du Relais Itinérant Assistants Maternels et Parents, « Trott'Infos »

Cinq numéros du Trott'infos ont été mis en forme en interne. Le personnel du RAM se charge de la rédaction des contenus et de l'envoi des 1000 exemplaires aux assistantes maternelles et parents.

• Le P'tit Barjaqueur

Ce journal de 4 pages en couleur est conçu par le service Communication et reproduit à 1000 exemplaires. Deux numéros ont été publiés en juin et décembre 2011 et distribués aux bénéficiaires de l'ADMR par le relais de la Plateforme des services à domicile.

• La lettre aux bénéficiaires du portage de repas

Un numéro a été réalisé en été 2011 et reproduit à 200 exemplaires. A destination des bénéficiaires du portage de repas à domicile, elle présente les actualités du service.

• La charte graphique

Pour harmoniser les supports de communication administrative, un travail graphique a été réalisé sur les différents supports en interne.

• Le rapport d'activités

Un bilan d'activité de la Communauté de Communes et du SIGAL est réalisé chaque année par le service communication.

■ Réseaux

■ Site web

Les actualités et les informations contenues sur le site internet de la Communauté de communes sont mises à jour par le service. Les événements de la Communauté de communes ainsi que les publications sont mis en ligne tout au long de l'année.

www.cc-canton-rumilly.fr

Refonte du site

Le projet de refonte du site internet a été conduit en 2011 par Karen BERTHET, apprentie stagiaire au service Communication.

■ Réseau Intranet

Les différents modules du **réseau Intranet/Extranet** sont opérationnels.

Ce réseau permet une véritable plateforme d'échanges et de services entre les élus et les agents de la Communauté de Communes du Canton de Rumilly et de ses communes membres.

■ Presse

Des **communiqués de presse** ont été transmis à la presse locale tout au long de l'année sur l'actualité des services de la Communauté de Communes (transports scolaires, portage de repas, RAM...).

La presse est invitée aux événements et manifestations organisés par la Communauté de Communes.

■ Evénements

• Les Journées de l'Habitat

La Communauté de Communes a participé à la 14^e édition des « Journées de l'habitat » les 1er, 02 et 03 avril 2011 :

- Montage et installation du stand de la Communauté de Communes et du SIGAL
- Réalisation des panneaux d'affichage présentant les différentes activités de la Communauté de Communes et les actions du Contrat de Développement de l'Albanais
- Rédaction d'articles pour diffusion dans l'édition spéciale des Journées de l'Habitat



• Le Forum des Entreprises et de l'Emploi

Le SPANC, le RAM et les services de Portage de Repas à domicile ont participé au **Forum des Entreprises et de l'Emploi** qui s'est tenu à Rumilly le 16 mars 2011.

- Réalisation des affiches sur le métier d'assistant maternel et des fiches métier
- Animation d'un stand

• Les séances de Cinema d'été en plein air

Des séances de cinema d'été ont été organisées en juillet et août 2011 à Vallières, Rumilly et Boussy.

- Création des affiches et des flyers en interne
- Communiqués et encarts presse, annonces radio
- Fabrication de kakémonos



■ ■ ■ Finances

Exercice budgétaire 2011 du budget principal

Le budget de la Communauté de Communes du Canton de Rumilly, reflet des politiques menées, permet de financer le programme sur lequel les élus ont été mandatés.

Le Budget Primitif 2011 voté à l'unanimité lors du Conseil Communautaire du 4 avril dernier retrace ainsi la volonté de mettre en place le projet communautaire portant notamment sur la prise de compétence globale en développement économique. Pour ce faire, un bureau d'études a par ailleurs été missionné en vue de mettre en place un pacte financier et fiscal avec les 18 communes membres de notre EPCI.

L'objectif visé étant de se donner les moyens financiers d'opérer une réelle mutation du territoire, grâce à une solidarité financière et une mutualisation des ressources, tout en préservant les équilibres financiers actuels des collectivités territoriales, et en tenant compte des enjeux soulevés par la réforme de la Taxe Professionnelle.

■ D'où proviennent les fonds financiers ?

Les principales ressources de la Communauté de Communes sont issues :

■ Des impôts locaux : 5 319 580 €

Les taxes locales constituent une source déterminante pour les finances de la Communauté de Communes du Canton de Rumilly puisqu'elles représentent **59,7 % des recettes réelles de fonctionnement du budget principal**.

Malgré un contexte difficile pour les collectivités locales, la volonté a été de maintenir les taux adoptés en 2010 des 4 taxes locales :

- Taxe d'Habitation ;
- Taxe Foncière sur Propriété Bâtie ;
- Taxe Foncière sur Propriété Non Bâtie ;
- Cotisation Economique Territoriale.

La Taxe d'Enlèvement des Ordures Ménagères voit par ailleurs une baisse puisqu'elle passe de **10,76 % en 2010 à 10,36 % en 2011** s'expliquant notamment par l'encaissement de recettes fiscales supérieures au besoin de financement.

Il a dès lors été décidé de faire bénéficier de ce surplus à l'ensemble des contribuables soumis à cet impôt qui contribuent chaque jour à la préservation de notre environnement par le « geste du tri » et que nous encourageons vivement.

■ Du report des résultats excédentaires : 2 988 508 €

Résultats de clôture de l'exercice 2010 reportés dans le cadre du budget primitif 2011 permettant d'autofinancer une partie des actions menées.

■ Des participations financières et Dotations : 2 682 723 €

Les projets menés sont subventionnés partiellement par différents partenaires. La Communauté de Communes du Canton de Rumilly perçoit notamment **des subventions du Conseil Général** et **participations de certaines communes dans le cadre du service « Transports Scolaires »**.

Les concours de l'État constituent une autre catégorie de ressources qui ont pour objectif de compenser l'augmentation des dépenses, engendrée par les transferts de compétences mais également les exonérations et dégrèvements d'impôts locaux décidés par l'État.

■ Quels types de dépenses sont mobilisés ?

Zoom sur les dépenses

■ Locaux et aménagements : 2 553 216 €

Ce budget porte sur la dernière tranche du programme d'investissement des locaux de la Communauté de Communes du Canton de Rumilly en cours de construction.

■ Protection et mise en valeur de l'environnement : 2 294 493 €

Le budget 2011 prévoit 2 294 493 € 42 de dépenses liées à ce seul secteur dont 2 181 766 € portant sur la contribution versée au syndicat de collecte et de traitement des ordures ménagères (SITOA) financé par la TEOM.

■ Administration générale : 1 767 512 € 93

Se portant principalement sur les moyens généraux et techniques ainsi que sur le personnel, elle se chiffre à 1 767 512 € 93, somme qui demande toutefois à être diminuée de 603 000 € suite à la mutualisation des services et des moyens.

■ Infrastructures et déplacements : 1 548 770 € 20

Le volet se chiffre à 1 548 770 € 20, dont 1 408 770 € 20 concernant la compétence Transports Scolaires : 50 000 € étant affectés à la signalétique dans un souci d'apporter une meilleure information aux usagers. 2 100 élèves sont transportés quotidiennement dans le canton de Rumilly.

■ Prélèvements : 1 104 350 €

Ces prélèvements se retrouvent sous forme de recette par le biais de l'autofinancement.

■ Sécurité civile et d'Incendie : 848 227 €

En matière de Sécurité civile et d'Incendie, la Communauté de Communes du Canton de Rumilly contribue à hauteur de 848 227 € afin de financer une partie du coût de fonctionnement du Service Département d'Incendie et de Secours : Contingent d'incendie à la charge de la communauté de communes en lieu et place de ses communes membres depuis 2002.

■ Politique du logement et cadre de vie : 528 400 €

En ce qui concerne la politique du logement et du cadre de vie, 528 400 € 00 sont budgétés afin de répondre aux besoins de cette compétence, dont 487 100 € sont dédiés au Programme Local de l'Habitat (PLH) sous forme d'aides financières en matière de logements sociaux.

■ Action économique : 520 000 €

Dont 443 000 € dédiés aux deux Zones d'Activités Economiques : le « Petit Martenex » à vocation artisanale avec vitrines commerciales, ainsi que le « Madrid » à vocation tertiaire.

L'objectif de ces sites d'accueil, destinés à être commercialisés à des entreprises pour l'exercice de leurs activités économiques, est de renforcer et de structurer le tissu local économique grâce à une offre foncière et immobilière adaptée.



■ Politique touristique, culturelle et sportive : 460 462 € 03

Cette politique a reversé notamment un budget de 47 462 € 03 sur l'entretien et le balisage de sentiers de randonnées, dont deux secteurs majeurs d'itinéraires sont identifiés sur l'Albanais : l'un sur les hauteurs du Clergeon et l'autre en Plaine.

Une somme de 80 000 € est dédiée à l'éveil musical dans les écoles maternelles et primaires, depuis que la Communauté de Communes du Canton de Rumilly a repris la compétence en mai 2010.

250 000 € ont été mobilisés pour la réhabilitation de la maison du vélo située sur la base de loisirs à Rumilly

Enfin, un budget de 75 000 € a été consacré au volet Tourisme (hors avantage en nature).

■ Réserve financière: 400 000 € dédié au projet communautaire

■ Services à la population : 356 680 €

L'objectif est d'apporter un soutien d'une part, au profit des personnes âgées par le biais du portage de repas à domicile qui profite à environ 140 bénéficiaires sur l'ensemble du territoire de la Communauté de communes, et d'autre part dans le domaine de la petite enfance avec le relais d'Assistantes Maternelles et Parents, créé en 2007. Le relai offre ses services à titre gracieux en tant qu'espace d'accueil, d'écoute, d'information et d'animation.

■ Projet d'acquisition foncière : 300 000 €

■ Remboursement de la dette : 285 100 €

■ Contribution au SIGAL : 253 789 €

La contribution allouée au SIGAL dans le cadre des actions pérennisées du Contrat Global de Développement de l'Albanais ainsi que le Contrat de Développement Rhône-Alpes est chiffrée à hauteur de 253 789 € portant sur différents volets (habitat, déplacement, économique, tourisme, PSADER).

■ Etudes diverses : 80 000 €

Dont 50 000 € de crédits pour un audit en vue de mettre en place un service informatique mutualisé entre la Communauté de communes et ses 18 communes membres.

■ Dépenses imprévues : 50 259 €

■ Communication : refonte du site internet : 48 000 €

■ Subventions aux associations : 13 000 €

Un budget de 13 000 € a été dédié aux subventions exceptionnelles de fonctionnement au profit d'associations.



La fiscalité

La Réforme de la Taxe Professionnelle (TP)

La suppression de la Taxe Professionnelle confirmée par la Loi de Finances pour 2010 se fait en deux temps :

■ 2010 : année de transition où le produit de la TP est remplacé par une compensation-relais directement versée par l'État au profit des collectivités concernées

■ 2011 : naissance de la Cotisation Économique Territoriale (CET) composée de la Cotisation Foncière des Entreprises (CFE) actuelle part foncière de la TP et de la Cotisation sur la Valeur Ajoutée des Entreprises (CVAE) assise sur la valeur ajoutée

Le taux relais (ex-taux de Taxe Professionnelle) sert de référence pour le calcul des garanties de ressources depuis 2011.

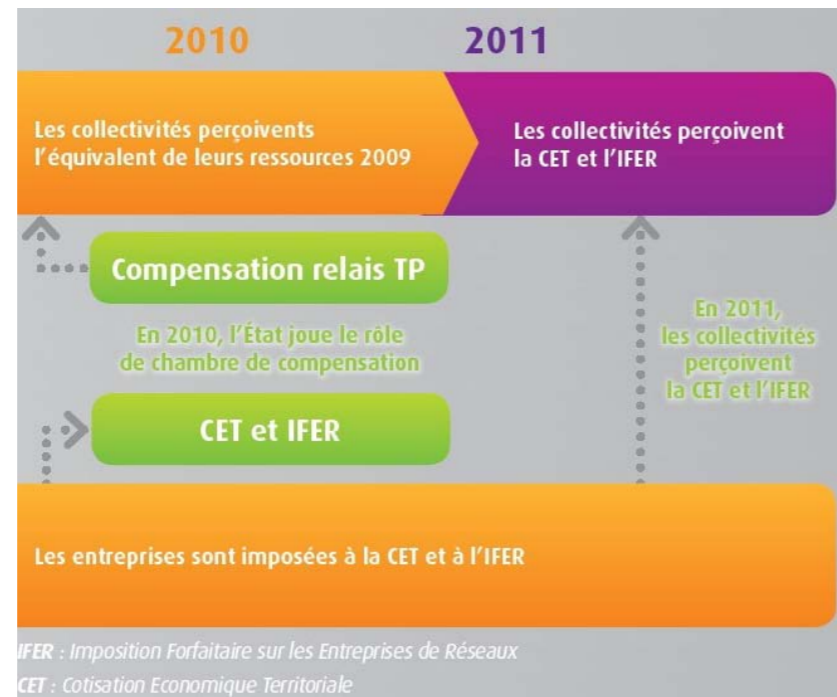

Les taux d'imposition 2011 de la Communauté de Communes du Canton de Rumilly

Taxe	Taux de l'année 2010	Réforme Taux de référence de l'année 2011	Taux adoptés au titre de l'année 2011
Taxe d'Habitation	2,77%	4,09%	4,09%
Observations	Ce taux de référence est la somme d'une part du taux intercommunal de l'année 2010, d'autre part d'une fraction du taux départemental de Taxe d'Habitation appliqué en 2010 sur le territoire de la Communauté de Communes. Ce taux de référence est par ailleurs corrigé par le coefficient de 1,0340 correspondant à la récupération des frais de gestion dont une fraction concernent les frais de gestion du département.		
Taxe foncière sur propriété Bâtie	2,70%		2,70%
Observations	Pas de modification		
Taxe foncière sur propriété non bâtie	9,40%	9,86%	9,86%
Observations	Ce taux de référence est le taux intercommunal de l'année 2010 corrigé par un coefficient de 1,0485 afin de tenir compte du transfert de frais de gestion.		
Cotisation foncière des entreprises	3,66%	4,93%	4,93%
Observations	Ce taux de référence est la somme d'une part du taux intercommunal relais, d'autre part d'une fraction de la somme départemental et régional de Taxe Professionnelle applicables sur le territoire de la communauté de communes pour les impositions au titre de l'année 2009. Ce taux est multiplié d'une part par un coefficient de 0,84 afin de tenir compte de la suppression de l'abattement de 16%, d'autre part par un coefficient de 1,0485 afin de tenir compte du transfert des frais de gestion.		

La contribution versée au syndicat de collecte et de traitement des ordures ménagères (SITOA) :



Depuis l'année 2003, la Communauté de Communes a compétence pour lever la TEOM auprès de ses contribuables.

Le besoin de financement prévisionnel du SITOA qui est appelé auprès de la Communauté de Communes se chiffre à 2 119 580 € au titre de l'année 2011.

La taxe d'enlèvement des ordures ménagères s'est élevée à 10,36 % en 2011, soit une baisse de 0,40 % par rapport à 2010 (taux à 10,76 %).

Année	Besoin de financement	Taux de la TEOM	Variation
2003	1 404 382 € 00	10,10 %	-
2004	1 522 073 € 84	9,91 %	- 1,88 %
2005	1 573 970 € 70	9,80 %	- 1,11 %
2006	1 673 763 € 75	10,27 %	+ 4,80 %
2007	1 768 187 € 51	10,29 %	+ 0,19 %
2008	1 890 711 € 00	10,69 %	+ 3,89 %
2009	2 008 366 € 00	10,75 %	+ 0,56 %
2010	2 089 896 € 96	10,76 %	+ 0,09 %
2011	2 119 580 € 00	10,36 %	- 0,40 %

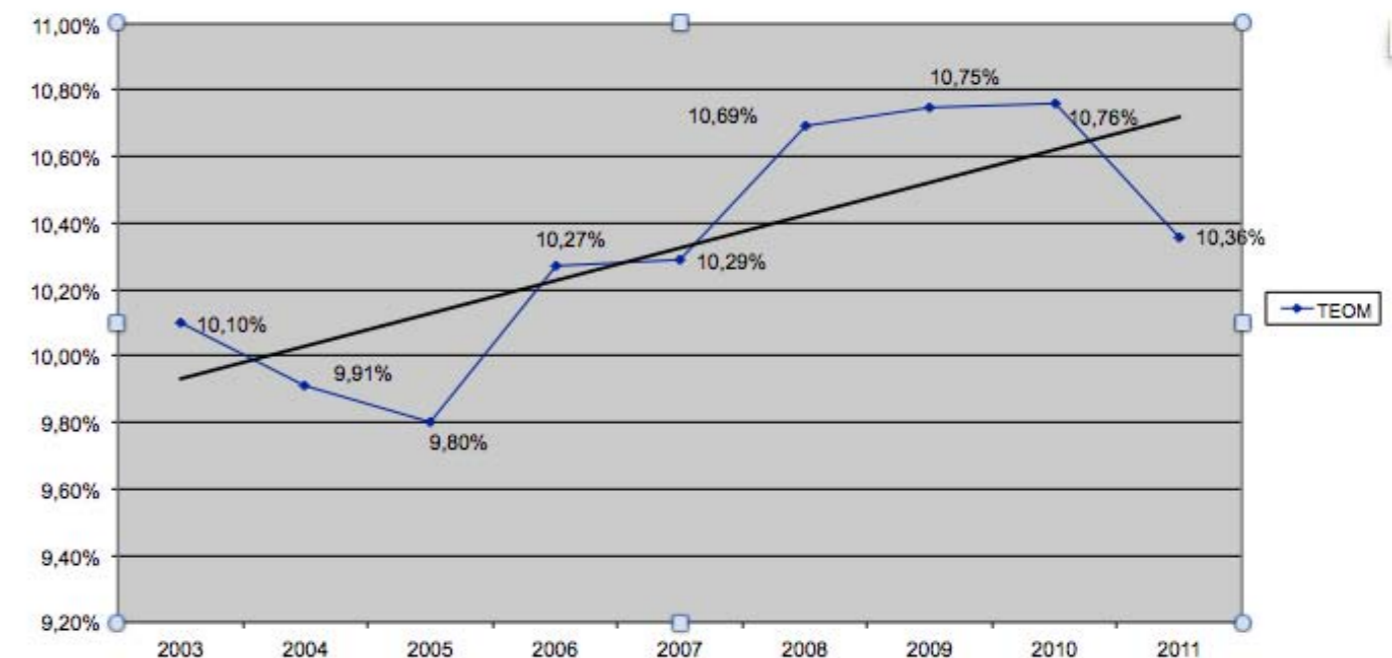

Le budget de l'année 2011

Le Budget Primitif 2011, voté à l'unanimité lors du Conseil Communautaire du 4 avril 2011, retrace ainsi la volonté de mettre en place le projet communautaire portant notamment sur la prise de compétence globale en développement économique.

Le budget général de la Communauté de Communes s'élève à 13 394 261 € (Fonctionnement + Investissement).

RECETTES 2011

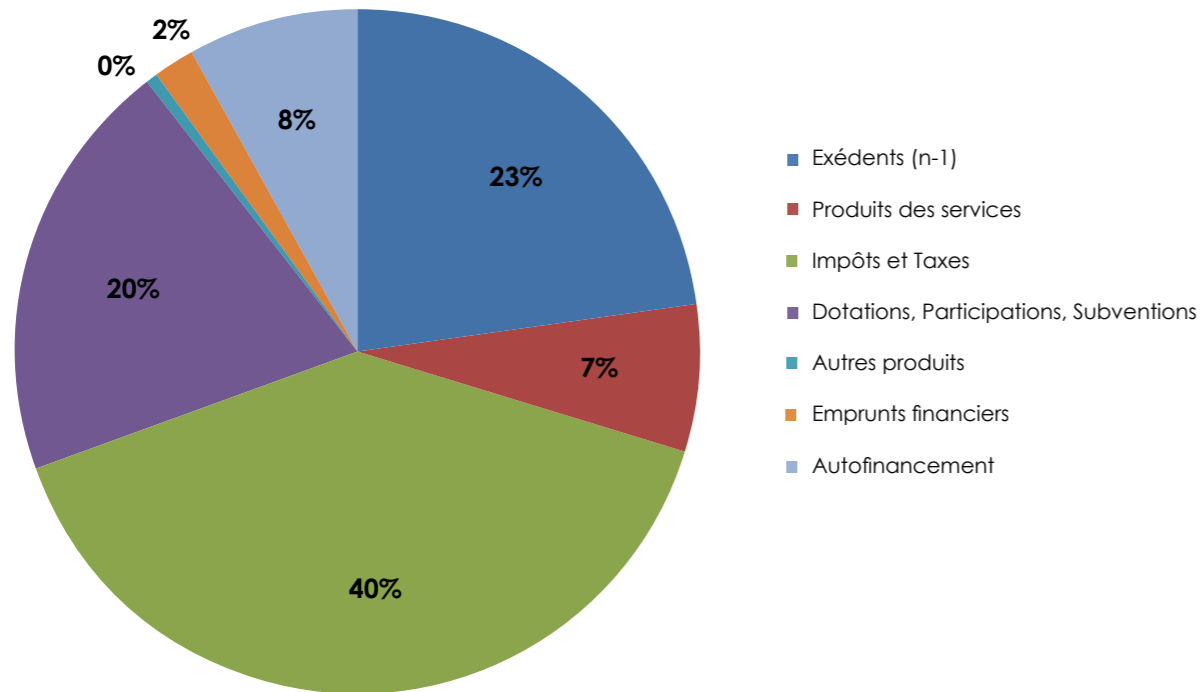

DEPENSES 2011

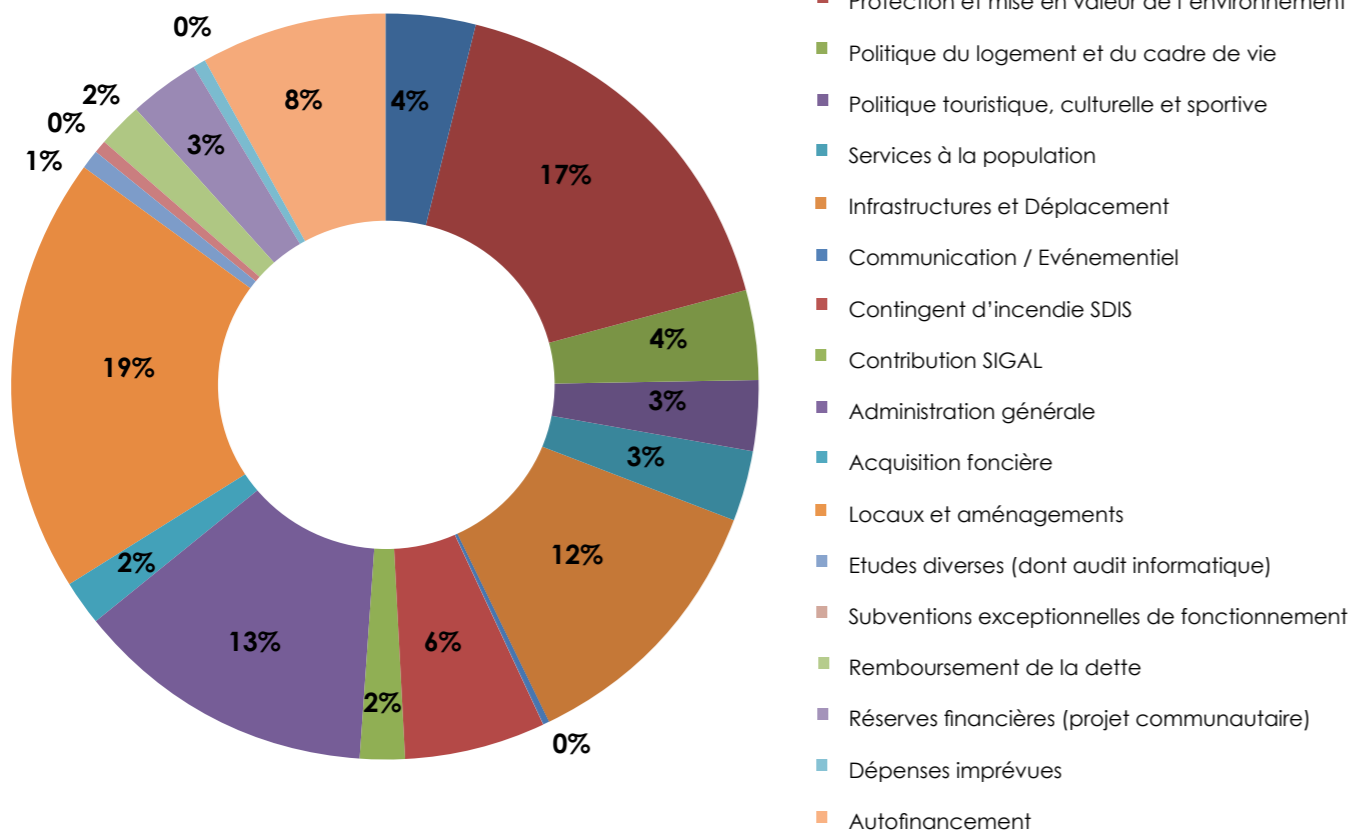

Délibérations du Conseil Communautaire

109 délibérations prises entre le 1^{er} janvier et le 31 décembre 2011

Date	Thème	Intitulé
31/01/11	Marchés publics	Lancement d'un audit des systèmes informatiques de la Communauté de Communes du Canton de Rumilly et de ses 18 communes membres en vue d'une mutualisation de ces systèmes.
	Marchés publics	Marchés publics ou accords-cadres pour le service de l'eau potable et l'assainissement collectif : Autorisation de lancement de la consultation publique.
	Environnement	Adhésion au Syndicat Mixte Départemental d'Eau et d'Assainissement.

21/02/11	Marché public	Autorisation accordée au président de signer le marché public de fourniture de repas en liaison froide pour le service de portage des repas.
	Personnel	Création d'un poste de catégorie B du cadre d'emplois des rédacteurs territoriaux affecté au service marchés publics et affaires juridiques.
	Personnel	Création d'un poste de catégorie A, à temps complet, titulaire ou à défaut contractuel à compter du 1 ^{er} ER avril 2011 pour une durée de 6 mois.
	Personnel	Création d'un poste d'assistant socio-éducatif principal à temps non complet (32/35ème) et suppression d'un poste d'assistant socio-éducatif principal à temps non complet (28/35ème).
	Environnement	Désignation de représentants de la Communauté de Communes au sein du syndicat intercommunal des Lanches.
	Environnement	Désignation de représentants de la Communauté de Communes au sein du syndicat intercommunal de la Veise.
	Environnement	Désignation de représentants de la Communauté de Communes au sein du syndicat de Bellefontaine.
	Environnement	Désignation de représentants de la Communauté de Communes au sein du Syndicat intercommunal à vocation unique du Rigolet.
	Finances	Débat sur les Orientations Budgétaires 2011.

04/04/11	Personnel	Effectifs des emplois permanents à temps complets ou non, nécessaires au fonctionnement des services.
	Service à la population	Fixation des tarifs 2011 du service intercommunal de portage de repas à domicile.
	Transports scolaires	Fixation des tarifs 2011/2012 du service intercommunal de transports scolaires.
	Finances	Décision budgétaire : Approbation du Compte Administratif 2010 du budget principal de la Communauté de Communes.
	Finances	Décision budgétaire : Approbation du Compte de gestion 2010 du budget principal de la Communauté de Communes.
	Finances	Décision budgétaire : Approbation de l'affectation des résultats de clôture 2010 du budget principal de la Communauté de Communes.
	Finances	Vote des Taux d'Imposition 2011 selon la règle de variation proportionnelle,
	Finances	Décision budgétaire : Vote du Taux de la Taxe d'Enlèvement des Ordures Ménagères pour l'année 2011
	Finances	Décision budgétaire : Budget primitif 2011 - Budget principal
	Finances	Approbation du budget Primitif pour l'année 2011

Date	Thème	Intitulé
04/04/11 (suite)	Locaux	avenant n° 3 Autorisation de Programme et Crédit de Paiement numéro 1 portant sur la réalisation des locaux.
	Logement	Autorisation de programme et Crédit de paiement numéro 2 concernant le Programme Local de l'Habitat.
	Environnement	Prise en charge des frais inhérents à la mise en place du service eau potable et assainissement collectif par les deux SPICS concernés.
	Finances	Compte Administratif 2010 du Budgets annexes du Service Public d'Assainissement Non Collectif (SPANC) soumis à TVA.
	Finances	Compte de Gestion 2010 du Service Public d'Assainissement Non Collectif (SPANC) soumis à TVA.
	Finances	Affectation des résultats du Service Public d'Assainissement Non Collectif (SPANC).
	Finances	Compte Administratif 2010 du Budget Annexe Zones d'Activités Economiques (ZAE).
	Finances	Compte de Gestion 2010 du Budget Annexe Zones d'Activités Economiques (ZAE).
	Finances	Budget Primitif 2011 du Budget Annexe Zones d'Activités Economiques (ZAE).
	Fonctionnement	Installation d'un délégué titulaire au sein du conseil communautaire et suppléant de la Communauté de Communes du Canton de Rumilly au sein du Comité Syndical du SIGAL.

31/05/11	Transports	Etude sur le bilan de la compétence transports scolaires.
	Développement économique	Lancement de la procédure ZAC sur la zone d'activité le Madrid et les modalités de concertation du public.
	Développement économique	ZAE : Lancement de la procédure d'Utilité Publique sur la zone d'activité économique du Petit Martenex et dossier d'enquête préalable à la DUP et enquête parcellaire.
	Finances	Budget principal : Décision budgétaire modificative numéro 1.
	Finances	Lancement d'un pacte financier et fiscal entre la Communauté de Communes et ses communes membres et accompagnement sur la prise de compétence globale en développement économique.
	Logement	Programme Local de l'Habitat : Financement de logements aidés à Etercy.
	Logement	Programme Local de l'Habitat : Financement de logements aidés à Thusy.
	Logement	Avenant à la Convention avec la Région Rhône-Alpes pour le soutien à la politique locale de l'Habitat.
	Personnel	Modification du régime d'astreinte pour les agents du pôle eau et assainissement.
	Personnel	Prolongation de la convention avec le Centre Départemental de Gestion pour la fonction d'inspection des risques professionnels.

05/07/11	Finances	Transfert des résultats de clôture 2010 et de tous les soldes des budgets eau et assainissement des communes et syndicats : Reprise de l'intégralité des résultats et des antérieurs.
	Finances	Compétence Eau Potable : Affectation des résultats de Clôture 2010.
	Finances	Compétence Assainissement : Affectation des résultats de clôture 2010.
	Finances	Compétence Eau Potable : Budget Supplémentaire 2011.
	Finances	Compétence Assainissement Collectif et Individuel : Budget Supplémentaire 2011.
	Finances	Compétence Eau et Assainissement : réaménagement des emprunts.

Date	Thème	Intitulé
05/07/11 (suite)	Marché public	Groupement de maîtrise d'œuvre avec la ville de Rumilly et lancement d'un accord-cadre de maîtrise d'œuvre pour les travaux nécessitant une coordination entre la ville de Rumilly et la Communauté de Communes du Canton de Rumilly concernant les réseaux assainissement, eau potable et eau pluviale.
	Environnement	Service Public d'Assainissement Non Collectif : Demande d'aides à la réhabilitation.
	Environnement	Demande de transfert de DUP au profit de la Communauté de Communes dans le cadre de la station d'épuration sur la commune de Masingy.
	Environnement	Compétence Eau et Assainissement : demande de financement auprès du SMDEA et de l'Agence de l'Eau.
	Intercommunalité	Avis sur le Schéma départemental de Coopération Intercommunal.
	Logement	Modification de délibération sur les aides concernant une opération à Thusy du Programme Local de l'Habitat.
	Accueil des Gens du Voyage	Avis sur la révision du schéma départemental d'accueil des Gens du Voyage.
	Développement économique	Convention de partenariat avec Annecy Initiative.

29/08/11	Fonctionnement	Modification des délégués de Marigny.
	Sport	Projet collège : mise à disposition de terrains au Département et construction des installations sportives couvertes par la Communauté de Communes.
	Tourisme	Création de l'Etablissement Public Industriel et Commercial pour l'Office de Tourisme.
	Marché public	Adhésion à un groupement de commandes avec la commune de Vallières pour la réalisation des voiries, réseaux et espaces publics du secteur « Sur les Marais ».
	Marché public	Lancement de consultation pour la fourniture, livraison et montage de mobilier de bureaux pour les futurs locaux de la manufacture des tabacs et demande de subvention au titre de l'agencement des nouveaux locaux.
	Marché public	Vente de deux véhicules frigorifiques.

30/10/11	Accessibilité	Résultats des diagnostics réalisés sur la voirie et les espaces publics et sur les établissements recevant du public.
	Finances	Exonération 2012 de la Taxe d'Enlèvement des Ordures Ménagères.
	Marchés publics	Lancement de consultation pour le marché public d'assurances.

21/11/11	Marchés publics	Assurances : attribution du marché public pour la Communauté de Communes du Canton de Rumilly.
	Marchés publics	Nouveaux locaux : attribution du marché public de fourniture, livraison, montage et installation de mobiliers de bureau pour la Communauté de Communes du Canton de Rumilly.
	Marchés publics	Transports scolaires : Attribution du marché public de travaux de signalétique des arrêts de transports scolaires sur le territoire de la Communauté de Communes du Canton de Rumilly.
	Statuts	Modification des statuts de la Communauté de Communes.
	Fonctionnement	Installation d'un nouveau délégué communautaire suppléant.
	Fonctionnement	Modification de la composition de la commission d'appels d'offres.
	Fonctionnement	Modification de la composition des commissions spécialisées.
	Fonctionnement	Modification des représentants de la Communauté de Communes du Canton de Rumilly au SIGAL.
Développement économique	Aménagement de la zone d'activité économique du Petit Martenex : acquisition d'un terrain.	

Date	Thème	Intitulé
21/11/11 (suite)	Environnement	Eau/assainissement : Attribution d'accord-cadre de maîtrise d'œuvre mono-attributaire pour les travaux nécessitant une coordination entre la ville de Rumilly et la Communauté de Communes du canton de Rumilly concernant les réseaux assainissement, eau potable et eau pluviale et autorisation accordée au président de signer l'accord-cadre.
	Environnement	Lancement de la consultation publique pour la maîtrise d'œuvre pour les travaux de renouvellement et d'extension des réseaux assainissement et eau potable existants sur l'ensemble du territoire du canton de Rumilly.
	Tourisme	Office de Tourisme de l'Albanais en Pays de Savoie : Convention d'objectifs et budget 2012.
	Finances	Attribution de l'accord cadre relatif à l'élaboration d'un pacte financier et fiscal entre la Communauté de Communes et ses 18 communes et accompagnement sur la prise de compétence globale en développement économique.
	Finances	Demande de subvention exceptionnelle de l'amicale du personnel du centre hospitalier de Rumilly.
	Finances	Budget Principal : Décision Modificative numéro 2 concernant la refonte du site internet.
	Finances	Facturation des frais de réparation d'un véhicule de portage de repas auprès de Fraikin location.
	Finances	eau/assainissement : Budget eau potable : Décision Modificative numéro 1 / Reversement de la redevance pour pollution domestique à l'Agence de l'Eau.
	Personnel	Création d'un poste d'apprenti affecté au pôle eau et assainissement.

19/12/11	Statuts	Projet de collège : confirmation de la délibération du 29 Août 2011.
	Environnement	Eau et Assainissement : Autorisation de signature du marché public de construction de la station d'épuration des eaux usées de St Eusèbe / Vallières.
	Environnement	Eau et Assainissement : Autorisation de programme/crédits de paiement pour la station d'épuration des eaux usées de St Eusèbe / Vallières.
	Environnement	Eau et Assainissement : Consultation publique pour l'accord-cadre de maîtrise d'œuvre pour les travaux de réhabilitation de la STEP de Rumilly.
	Environnement	Eau et Assainissement : Orientations budgétaires 2012.
	Environnement	Eau et Assainissement : Tarifs 2012 de l'eau potable.
	Tourisme	Office de Tourisme de l'Albanais en Pays de Savoie : Election du collège des élus.
	Tourisme	Démarrage de l'Office de Tourisme de l'Albanais en Pays de Savoie : - Signature d'un bail pour la prolongation des locaux actuels ; - Prise en charge au Budget principal de Communauté de Communes des factures courantes de l'Office de Tourisme nécessitant une décision Modificative n° 3
	Tourisme / Sport	Tourisme Sport : Ferme du plan d'eau : Vente de lots à la Communauté de Communes du Canton de Rumilly.
	Tourisme / Sport	Tourisme Sport : Ferme du plan d'eau : Conventions relatives aux modalités de gestion de la ferme du plan d'eau et de son utilisation.
	Fonctionnement	Délégation au Président d'ester en justice.
	Personnel	Marché public de services d'assurances concernant les prestations statutaires : classement sans suite du lot 5.

Date	Thème	Intitulé
19/12/11 (suite)	Personnel	Adhésion au contrat groupe d'assurance des risques statutaires du Centre de Gestion de la Fonction Publique Territoriale de Haute-Savoie.
	Personnel	Adhésion au service de médecine préventive du Centre de Gestion de la Fonction Publique Territoriale de Haute-Savoie.
	Personnel	Tableau des effectifs des emplois permanents au titre de l'année 2012.
	Personnel	Signature d'un avenant au contrat de prévoyance collective maintien de salaire.
	Personnel	Mutualisation de services : convention de mise à disposition d'un agent de la ville de Rumilly dans le domaine informatique et téléphonie.
	Personnel	Modification du régime indemnitaire concernant les nouvelles dispositions concernant la prime de service et de rendement (PSR) de la filière technique.
	Personnel	Dématérialisation des états de paie mensuels.
	Marchés publics	Mutualisation de services sur les marchés publics : Convention de groupement de commandes entre la Communauté de Communes du Canton de Rumilly et 4 communes membres et lancement du marché public de revêtements de voirie – bordures petits ouvrages de voirie et divers.
	Finances	Convention régissant les modalités de mise en œuvre et de fonctionnement du service de paiement des titres par carte bancaire sur internet (TIPI) entre les services eau et assainissement de la Communauté de Communes du Canton de Rumilly et la Direction Générale des Finances Publiques.
	Finances	Budget principal : Autorisation de Programme / Crédit de Paiement numéro 1 portant sur les locaux : Modification n° 4.
	Finances	Convention avec l'Amicale du personnel des Collectivités Locales du Canton de Rumilly.
	Finances	Autorisation de dépenses d'investissement avant le vote du Budget Primitif 2012.
	Finances	Eau et Assainissement : Tarifs 2012 des services d'assainissement collectif et non collectif.



■ ■ ■ Marchés publics

■ Recensement des marchés publics 2011

■ Evolution des marchés conclus recensés (2009-2010)

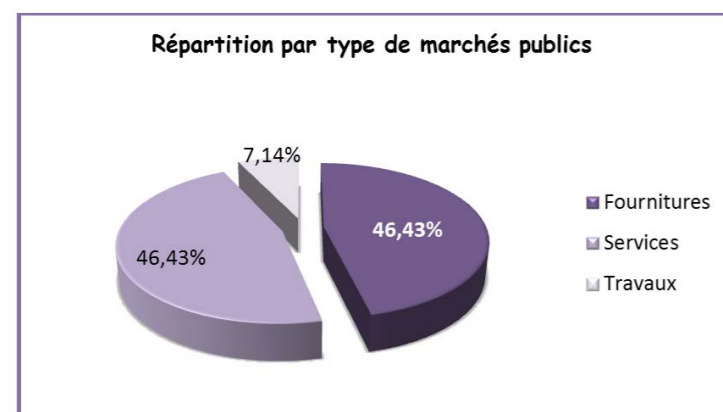
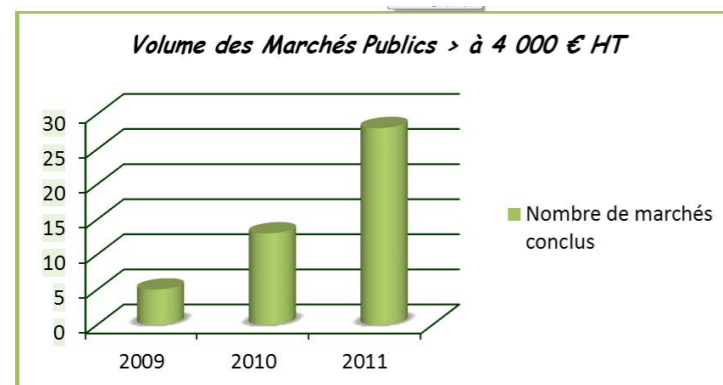

Bilan de l'année 2011

- 28 lancements de consultation (dont 19 sur la plate-forme de dématérialisation et 9 en lettres d'invitation à concourir)
- 56 % des marchés publics ont été lancés par rapport au prévisionnel de l'année 2011
- 5 consultations à procédure formalisée
- 8 marchés > 90 000 € HT
- Environ 100% des retraits de DCE sur la plate-forme de dématérialisation
- 17 offres dématérialisées sur un total de 101 plis remis (pour mémoire : 0 offres dématérialisées en 2010)
- 28 marchés dont 6 renouvellements
- 4 Marchés intégrant une clause environnementale dont 1 lancé selon une procédure formalisée (14,3%)

■ Synthèse globale de l'année 2011

- **Augmentation significative du volume des marchés publics de 2009 à 2011**
- **Intervention du service dans le domaine technique en complément de la partie administrative :** Elaboration de pièces techniques, analyse des offres, suivi des comités techniques, aide aux services opérationnels pour :
 - Les marchés publics relevant de l'administration générale ainsi que de l'aménagement des futurs locaux de la manufacture : 13 marchés publics concernés
 - Les accords-cadres : Pacte fiscal et financier ; Maîtrises d'œuvre
- **Développement du travail interservices (fonctionnels et techniques)**
- **Traitement des échanges avec les entreprises :**
 - Nombre de courriers envoyés : 264 dont 18 réponses à des demandes de précisions
 - Nombre de mails envoyés aux entreprises : environ 1 300

■ Perspectives pour l'année 2012

- **Prévisionnel :**
 - Poursuite de mise en œuvre du projet communautaire
 - Augmentation du nombre de marchés de travaux concernant le service eau et assainissement
 - Développement du rôle d'ingénierie et de conseil auprès de plusieurs structures dans le cadre de la mutualisation des services fonctionnels
- **Objectifs nouveaux pour les marchés publics de l'année 2012 :**
 - Meilleure prise en compte de la dimension environnementale
 - Structuration et conseil autour de l'achat public au sein des services des différentes structures prenant en compte le nouveau seuil de mise en concurrence (15 000 € HT)
 - Développement de la communication pour aider les entreprises à retirer et remettre des offres dématérialisées (rubrique spécifique aux marchés publics sur le nouveau site internet)

■ ■ ■ Affaires juridiques

■ Analyse des contrats d'assurances et mise à jour

■ Suivi de dossiers spécifiques

- **Ferme du plan d'eau :** Lien avec le notaire pour la vente + préparation des conventions avec la ville de Rumilly et les associations
- **Mutualisation des services et des moyens**
 - **Commande publique :**
 - Enquête auprès des communes pour identifier les besoins
 - Préparation du groupement de commandes pour la maîtrise d'œuvre nécessitant une coordination pour les réseaux humides sur la ville de Rumilly
 - Préparation du groupement de commandes concernant les revêtements de voirie
 - **Affaires juridiques :**
 - Etude relative au besoin de prestation de conseils juridiques : Evolution de l'offre de l'Association des maires 74 au profit des communes et de la Communauté de Communes du Canton de Rumilly
 - Assurances : Réflexion sur une mutualisation d'assistance à la consultation au profit des communes
 - **Informatique :** Consultation de l'audit et résiliation des 2 parties

■ Assistance juridique lors de réunions spécifiques pour les services opérationnels

■ Mise en place d'une veille juridique (Marchés publics, contrats administratifs etc.)

■ Réponse aux questions juridiques ponctuelles

- **Assurances :** contrats en cours + déclarations de sinistre particuliers à l'eau et l'assainissement
- **Questions diverses** portant principalement sur les marchés publics, conventions en cours ou à renouveler
- **Conseil pour une rationalisation des procédures internes**
 - Communication des informations entrantes et sortantes
 - Réflexion sur l'évolution des délégations de pouvoirs, de fonctions et de signature en cohérence avec l'évolution de la structure



**La Communauté de Communes du Canton de Rumilly
a changé d'adresse le 29 février 2012 !**
3, place de la Manufacture
BP 69 74152 RUMILLY Cedex

Tél : 04 50 01 87 00
Fax: 04 50 01 87 01
Mail : info@cc-canton-rumilly.fr
Site web: www.cc-canton-rumilly.fr